盛京時報

戊辰年陰歷一月十三日
昭和三年二月四日
中日紀祝大典休刊

◎本報價目◎ 每張現洋五分 每月現大洋八角
▲外埠連郵價目 每月現大洋九角五分 半年現大洋五圓貳角 全年現大洋拾圓
▲告白刊資 一行五號字十五字起碼 一日每行現大洋 長期另議

發行人 宮川貫作
編輯人 菊池貞二
印刷人 石原庄太郎
發行所 盛京時報社
大阪市北區堂島濱通一丁目 盛京時報支社
哈爾濱道外 盛京時報支社

時論

關稅問題

（旨微）

去歲各報紛載。南北有設立一外交統一機關以繼續進行關稅會議之說。吾人以南北現時政情之雜亂如此。而謂外交可以立成一統一機關。殊費解。故未曾注意及之。迄頃以來。所謂外交統一機關之說。似已過去。而關稅問題。則以南京政府財政部長之宣言。及代理稅務司易紈士之南下。頗引起一般之注意。以一事之已構成實際的問題以上。其未來變化之如何歸着。乃人人所欲揣想者耳。

吾人以為南京政府既以廢除不平條約相號召。則凡突破條約上已成之障碍。而擬為關稅自主之進行者。本屬應有之義。故就其最近之宣言。反對現在北京政府之海關行政用人之支配權。並以逆擊現行之海關制度。謂為到達關稅自主之一種步驟。原無不可。所可慮者。則原意並不在此。而在得關稅之增收。以期救濟其目前軍政各費之困難是也。民國十六年間。凡增稅與借債之收入。大部皆耗之於戰爭及賦貽。二五附稅之增加。無論南北。可以濫費二字概括盡之。然而濫得之於艱苦人民之負担也。而方則尤甚者。即一方則於條約所決定之範圍以增稅。一方按之當時條約決定之條件而概否認之。然否認條約決定之條件。而只所增之稅收。用之於有利之途猶可謂之一般所屬望。而其事則又非然。蓋其大部而用之於軍事費者。固又與北方略無殊異耳。

故僅僅以籌劃軍政各費為目標。而主張海關用人行政之支配權。則其弱點自不難為各國所窺見。則易紈士之南下。其磋議之點。當不難想像於海關制度之如何維持。及其交換條件之如何妥協而已。就南方之現況言。既不能逕直收回稅權。則所活動之範圍。仍不外已成條約之規定。在二五稅之進一步。而未實行國定稅率以前。惟有按之華會關稅條約之決定。以進行一。二五之增加耳。然在華會之關稅分會。中國當日一方顧慮環境之困難。一方又期望於關稅增收之應用。故不得不以維持現行海關制度為條件。以提議實行馬凱條約之一。二五稅率。今之運用。頗若另在一端。而以解決現行海關行政為提議。以期達到一。二五增收為條件也。

然其間似有一種阻碍者。即南方須先承認華會條約為此項條件之前提是也。若南方仍持往日之態度。雖其增加之稅率。恰與條約所載之增率相符。而在名義。則必謂為自動。從而否認條約一切之拘束。則成各國所難於妥協之點也。蓋一。二五之過渡稅。乃附以極明確之條件。即其用途之如何支配是也。馬凱條約。自一九零二年訂定以後。亘二十餘年而不能實施者。亦即各國未能信任中國增稅以後。而能實行裁釐之故。關會當日之議決。對其用途分配上之所注重者。一部為裁釐。一部為整理抵押不實之內外債。其餘則為行政及建設等費。今南方若根本否認華會條約。亦當然不受此用途條件之限制。不獨為當日預會各國所難承諾。恐尤為日本所堅決反對者耳。

馮軍迫大名矣

其主力本隊聞在東明

京訊云。出沒大名方面之馮軍。傳聞其主力本隊在東明。數部分之小部隊。已漸次迫近大名。茲據昨夕天津方面情報。馮軍自廿八日以來。以大名為目標攻擊前來。該方面直軍。漸次陷於不利云。褚玉璞接此報。即調駐濟南之一部軍隊。火急向德州輸送。并於卅一日經德州赴大名方面親自出馬督戰。聞濟南德州間因兵車頻繁。自卅日起。普常列車已不通云。

又據某方面消息。侵入直南之馮軍。謀衝破奉魯軍之聯絡。刻已全力攻擊大名。目下該地戰事較為激烈。龐鍾麟親督精銳二萬人。自廿八日即下令總攻。兩軍激戰地點。在南樂清豐一帶。直軍總指揮孫殿英。親在五花營督戰。馮軍雖數度猛攻。但以直軍堅守。未奏相當效果。最近馮軍側翼一部當確將臨漳佔領。由該地已進迫大名西部。直軍已在大名以西廿餘里佈置一旅。以上之兵力。與南樂直軍成犄角形勢。大名城內刻已援軍兩師。防務漸為鞏固。或無危險發生云。

又一報告。大名方面直魯軍于世銘部。至廿九日。尚在五花營一帶與馮軍激戰。下午五時。即將馮軍擊退。三十日晨。前鋒二旅。迫近南樂。馮軍退入清豐。韓集一帶盤據。現直魯軍大隊。正在準備大舉進攻中云。

又據某軍事機關消息。集中京漢綫磁州之奉軍第廿九軍。尚未與馮軍主力正式激戰。馮軍運動紅槍會匪。與奉軍在漳河北作戰。合之便衣隊亦不過三四千人。日前奉軍第十五師長黃師嶽。在雙廟附近遣派部下五十六團。將馮軍便衣隊包圍。擒獲約一百餘名。卅一日。奉軍進至漳河北岸。與馮軍相距僅十餘里。

又石家莊通信云。據某方消息。直南元氏高邑一帶紅槍會。曾受馮軍煽動。關於舊曆年乘機活動。經駐石奉軍汲金純部查悉。即派所部騎兵第六旅往剿。當將會首聲鶩五人。擒獲會衆一百餘人。餘衆潰散。據俘獲之會匪供稱。近受馮玉祥之委任。擬與磁州天門會約同夾擊順德奉軍。擾亂石莊奉軍後防。上月石莊南京漢路軌橋梁被毀數次。均係被脅所為云。

官方消息云。直省天門會匪橫行。姦淫搶掠。閭閻不安。人民恨之刺骨。年來經奉軍剿捕不遺餘力。各處會匪。已日見肅清。惟大名道屬。毗連豫省。仍時有會匪出沒。近據沙河方面探員報告云。駐沙河奉軍第八十四團代理團長閻義于一月廿六日午前一時。率步兵兩營。機關砲各一連。奉命由沙河向煤窰三王莊後河一帶前往連合當地鄉團。兜剿新山河南武安侵入直南之天門會。于上午五時。全部人馬開到該地。會該處會匪六百餘人。無所戒備。未及對壘。即俘擄十餘人。擊斃無算。奪獲槍械不計其數。餘均逃竄。旋在村鎮中被鄉團又搜獲逃竄之會匪團長二名。匪徒卅九名。一併由八十四團團長交給沙河縣監內收押。聽候發落。自是該縣安堵如常。目下煤窰附近各村莊。已漸恢復原狀。

張作相抵京

京訊云。某方消息。奉軍第五方面軍團長張作相。于昨日上午九時五十分。由西直門專車抵京。事前帥府派趙恩臻俞恩桂。軍事部派副官長王裕經。到站迎接。張帶有秘書德壽及副官差弁等百餘人。下車後。即到文昌胡同八號本宅休息。下午后二時。同鄭澤生入府。晉謁張作霖。至六時。尚未退出。據聞帥府晚間。關于北路軍事計畫。當有一度會議。

某記者于下午二時到張作相寓拜訪。由劉郭兩副官接見。茲誌其所談要點如次。

張輔帥係一月卅一日上午八時。由下射村坐瀛車到大同。于下午四時。由大同坐專車來京。今早十時抵西直門。此來任務。第一為大元帥賀節。第二因奉大元帥電召來京。大約府中對北路軍事。尚有一度會議也。至前方情形。雖不斷有小小衝突。但晉軍如昔年司馬懿老蜀師之法。絕不還擊。刻下仍在對持中。敵軍駐應縣下射村一帶。擔任右翼。鄭澤生部駐滑石口。擔任左翼。于軍（芷山）駐大營鎮。係扼雁門南面。現在前方各綫。雖云尚在對峙之中。但晉軍確已筋疲力竭。絕無向外發展之能力。至孫副官書堂。刻已升署大同縣知事。輔帥三日內即須回防云。

潘復談時局問題對策

南北和平統一個人極贊成

對關稅各事政府將有協議

京訊云。國務總理潘復氏。昨日在國務院對往訪之本報記者。曾為如左之時局談話。

北方時局　北方時局自現狀觀之。大體已趨于安定。將來或可更進一步。以可能範圍內減少內亂。圖謀統一。日前帥府所開之軍政大會議。已如各報所揭載。並未討議軍民分治問題。其討議之主要事件。為軍事政治財政三大問題。關于軍事。今後將悉歸中央直轄。由大元帥命令指揮調遣。關于政治。雖不採絕對中央集權制。然自大體形式言之。亦可謂為中央集權。故其結果。在現在之地方制度上。當有多少改革。從而督軍省長之名義及實權。亦當有變化。關于財政。凡各省收支。自當使之明確。由中央命令支配以謀統一。惟此項辦法。或須另設委任國庫事務之某項機關亦未可知。然此辦法。因各方面所受影響甚鉅。故政府刻正在最慎重研究中。尚未屆公布時期。

南北停戰　廣西派將領關于南北停戰召開國民會議之通電大要。各報已有記載。想為諸君所悉。惟政府尚未接到此項電報。余個人對此主旨。極為贊成。故苟接有此項電報。必當覆電贊成。以期成為具體化。中國因數年來內亂頻仍。致民受其殃。國耗其富。此外影響與外國之交易尤大。此為人所周知之事實。是以亟期和平統一之早日實現。

易氏南下　代理總稅務司易紈士之南下。係照政府之正式命令。目的在視察南方之關稅制度及狀況之外。別無他意。外間雖有種種之風說。然中央政府於易氏視察完了歸任後。因其報告而有若何之變化。雖難豫斷。總之。刻下別無何等之目的也。南京政府從民國十八年一月。依關稅會議之決議。宣布關稅自主。即實施國定稅率。此事對外的果否為合法。不無疑問。余之意見。對內問題固無論。對外問題。亦欲以合法的步調而進。故斷不顧只顧中國自己之方便。毫不考慮關係各外國之意思如何。隨便出以獨斷專行之舉動。互得穩健完全之諒解而從事。誠為施政上之根本要諦也。關稅會議之重開。無論有十分之希望。然將用若何之方法。則不能不加以充分之考慮。自明日起政府當局就此等關稅關係事項。擬開研究會議。為種種之協議。俟易氏之歸任。即有何等具體的辦法。亦未可知。再就易氏之眞除問題。安格聯總稅務司之任期。迄昨日（即卅一日）屆滿。故此亦當然繼起之問題。惟就此點現在研究中。任命之形式。由稅務處呈請經政府裁決。然稅務處尚未有若何之報告。易氏就任以來。已舉相當之成績。個人與政府之間有好感。亦為事實。唯未能以此即為易氏眞除之根據耳。

奢捐實施　奢侈捐實施之期。報傳決定自二月十日起。然此問題係由內務部與財政部直接研究。余未與聞也。

靈壽縣兵災之慘狀

京訊云。靈壽僻居直隸。與晉省為界。北部山脈綿亙。南區岡陵起伏。豐稔之年居民尚有菜色。天災稍行則大見饑饉矣。頃有自該縣來京者備言其民生之慘狀。謂自去年九月初旬秋收正忙。晉軍忽由該縣東進。供應甚繁。及中旬奉軍反攻晉軍敗退。當此進退之時。炮火連天。秩序大亂。禾稼菜蔬毀於田園。人民多棄家而逃。散兵賊匪乘機搶掠。迨後兩軍因地勢關係。於該縣西南部及滹沱河相持。西北部則依山設防。而該縣遂完全畫入前線交戰區域。駐有重兵數師。分佈於各村莊。嚴加防守。秩序稍為恢復。而人民之扶老攜幼逃生於外者。饑無食。寒無衣。叫苦連天。慘不忍聞。其留居家中者。則變為奴僕囚徒。行動失其自由。當軍隊初開入時。食物燃料尚可勉強供給。未及三月。已告不支。繼則食物由後方接濟。而燃料遂開始用民間什物（如門窗與木具等）及有油性之樹木（松柏及棗樹等）。戰線內景況之淒慘。誠為一言難盡者。且官方徵收雜稅及討赤捐甚急。而民生益困矣。現在鄉里間久已不聞雞犬之聲。牛馬家畜更不見。豬羊則早已淨盡矣。煤炭銀一元僅可買二三十斤。白菜韮菜等則雖有錢亦不可得。而人民所藉以苟延一命者。惟糠粃樹皮及蕪菁而已。其慘苦之情有非筆墨所可以形容者。嗚呼。天果欲將斯數萬人民於盡死乎。奈何竟不與一線之生機也。邦人君子。幸留意焉。

魯馮兩軍

戰事岑寂

京訊云。據某軍事機關消息。劉志陸近又反攻曹州定陶。廿六日在鉅野西境卅里開戰。曾擊潰馮軍門致中部隊。又其他馮軍對鎮華等部。亦向荷澤。定陶。城武撤退。又民治社云。魯西馮軍進攻鄆城失敗後。魯軍仍嚴密設防。金鄉鉅野一帶戰事亦甚岑寂。魯南兩軍。前線最近仍在柳泉利國驛間相持。亦無變動。南軍津浦沿路之狀況。日下尚屬平穩。南軍一部已行撤退。兩軍現仍以柳泉利國驛為界。互取對峙。至濟寧方面。則鉅野金鄉城武尚在魯軍之手。曹州單縣馮軍。並非馮之直屬。乃屬旁系軍隊云。

保會議決對馮對晉策

對馮先清會匪與便衣隊

對晉俟京漢進展後再攻

京訊云。據某方消息。楊宇霆張學良。三十一日晚六時抵保定。均下榻於光園行營司令部。即晚曾召集到保之重要軍官。在行營內會議。因在前綫指揮軍事之汲金純戢翼翹二人未到。故未決定具體之作戰計劃。卅一日夜內十一時。汲金純戢翼翹始由石家莊抵保。楊宇霆張學良故於昨晨十時在行營繼續召集會議出席人物。有萬福麟王樹常劉偉榮臻汲金純鮑文樾戢翼翹胡岳兆麟等。席間。楊宇霆首先表示本人蒙大元帥任為軍團長職。自問才鮮。固辭不獲。始勉膺鉅艱。所幸本人為暫代性質。一俟韓軍團長病痊後。即行卸去仔肩。深望大家在此軍事時期。共同努力。衛護國家。方不負中央倚重之意。楊氏於發言畢。即與各將領討論此後對敵軍事計劃。探其會議決定內容如下。對馮軍事。以萬福麟戢翼翹担任總副指揮。在最短期內調集所部軍隊。集中磁州順德間。第一步先着手肅清會匪及馮軍便衣隊。第二步再向豫境進攻。目在前綫軍隊。積極與東路直魯軍聯合以延長戰綫。再調津浦綫于學忠二十軍加入前綫。擔任攻豫前鋒隊。東路方面則完全歸直軍擔任。西路派三四方面預備軍一部防守武安軍騎關一帶。京漢綫奉軍。以進至河北為止點。對晉軍事。龍泉關倒馬關一帶。暫派王樹常軍防守。正太路方面。俟京漢綫奉軍有相當進展後。則即分三路進攻。以獲鹿平山為目的。由十五十六十七各軍主力擔任。該方面進至娘子關為止點。目下三四方面軍。則暫行保持現狀。俟主力輸送京漢綫完竣後。即開始積極行動。會議至午後三時始散。戢翼翹汲金純以前方軍事緊急。均於四時離保返回原防。楊宇霆亦擬日內偕同第八軍長萬福麟南下赴石家莊順德一帶視察奉軍陣容云。

晉北奉軍

將變更戰畧

京訊云。某方消息。晉北軍事。一月以來。確在對峙之中。但長此相持。與奉軍似少利益。第三十一軍軍長鄭澤生久居察綏。熟悉晉北情形。前日來京。向府方陳述。必須變更戰略之理由。府方頗為嘉納。特電調北路總指揮張作相來京協商。張昨日抵京。鄭于十二時過訪。午後二時。張鄭二人。即一同晉府。張作相久征塞北。此次歸來。自為張作霖所嘉許。故晚間府中設讌款待張鄭二氏。并於席間討論進攻晉北步驟。據聞鄭氏主張以相當兵力保持原狀。與晉軍對峙。以大部份馬隊出陝西之府谷神木。抄襲山西保德岢嵐。另以得力步兵入偏關。過神池。以取寧武關。此外平型龍泉兩關之主力軍。宜聯合動作。此項計畫。席間當可通過。大約張鄭二人。今明即可回防實行云。

閩新編軍殘部

之隱患

福州訊云。閩省新編軍被十一軍解決後。尚有高義郭鳳鳴各部。散處閩南各處。未經當局決定處置辦法。自為閩局上一亟待解決之問題。郭鳳鳴部在新編軍未受解決前。原駐泉州。及十一軍南下。郭部即開赴汀杭方面。其實力並無損失。郭部抵汀杭之時。前汀杭各縣即電省報告稅收各款。被其截留各情。並有為其呈請省當早予收編。以奠地方者。本十四日郭有通電到省。自陳並無野心。在汀杭設立財政處。係不得已之苦衷。一俟政府當局予以改編。濟其餉項。前項財政處。即行撤銷。其措詞頗為恭順。同時郭派有張其崇為代表。到省請求收編。先期電請省當。於張其崇來時。儘賜接洽。於此可見郭部待編之殷。省當方面。對郭持何態度。尚未有明顯之表示。須俟張其崇到後。如何接見。方可見個分曉。

惟高義及楊漢烈各部。則仍圖謀不逞。最近高部復由漳州方面開回泉州。謀乘泉防空虛之際。擾亂泉屬。泉州駐兵。與高部接觸已多次。其接觸情形。秘不可聞。至十四泉州財政處副處長楊兆英有兩電到省告警。第一電云。此間戰事日劇。勢已迫近泉城。人心惶惶。各項捐稅。完全停收。驟契押借萬難。第二電云。本日敵迫城僅三十里。駐泉十一軍及民團均已退却。職處衛兵。亦已調回。擎小乘機四處搶奪。所有人員行李器具。均遭散失。幸卷宗簿記。先期寄存。現暫附傳團內辦公。特聞等語。以此市上盛傳泉城危急。但據民國日報所得電訊。則高義楊漢烈部僅佔漢尾。駐泉十一軍廿六師向愷然團因衆寡不敵向後退却。但十一軍駐漳留守主任黃強。已調補充師之一部援泉。陸戰隊之林壽國旅長。亦調黃仙駐軍援泉。高義楊漢烈部孤立無援。又乏子彈。萬難久持。則泉事之敉定。當在指顧間。但十六日夜間起。泉州惠安間電線中斷。因惠安亦有匪警之後。據惠安縣長銑電報告。高為國汪漢民（皆高義黨羽）兩匪。十五夜迫近西門。駐惠陳營已派隊往剿。又篠電報告。陳營與匪激戰一晝夜。已將匪擊退。現匪退踞禾山。陳營已會同各軍兜擊云。是高汪之攻惠已失敗。高義等在泉更難活動矣。

武漢軍積極追擊湘軍

上海電。白崇禧報告鄂軍佔岳州萍鄉後。二十二日過汨水攻湘軍。經兩日激戰。遂將第八。十七。十八。三十六各軍。完全擊潰。俘虜一萬五千人。奪獲武器一萬二千支。野戰砲二十尊。機槍五十架。刻下敵軍分途竄株（州）衡（州）。沿途搶掠。本人于二十五日入長沙。

長沙電。夏威所部軍隊。現向湘潭方面壓迫葉開鑫軍。葉軍形勢殊屬不利。除更向內地退守外。別無他法。又第十九軍胡宗鐸部。已渡湘江。向寧鄉出動。擬截斷湘西及衡州之間。使何健軍不得與李品仙軍互相聯絡。又長沙卅日電。第七軍之大部隊。現向衡州方面追擊湘軍。長沙河岸用民船架設軍用船橋。

傳聞白崇禧亦擬即行進攻常德。

漢口電。湘鄂政治委員會。決設駐湘辦事處。派李隆建為處長。李宗世（三十一日）赴長沙。又電通社漢口二十九日電。白崇禧於本日行抵長沙。　十三軍之第十八師長李寶榮被任即就長沙衛戍司令之職。其他各機關亦已大體成立。武漢軍已陸續開抵長沙。第七軍之一師亦已開到。

直南奉軍痛勦會匪

京訊云。直省天門會匪橫行。年來經奉軍剿捕。各處會匪。漸見肅清。惟大名道屬。毗連豫省。仍時有會匪出沒。近據沙河方面探員報告云。駐沙河奉軍第八十四團代理團長閻義。於本月廿六日午前一時。率步兵兩營。機關砲各一連。奉命由沙河向煤窰。三王莊。後河一帶。前往連合當地鄉團。兜剿新山河南武安侵入直南之天門會。於上午五時全部人馬。開往該地。至該處會匪五百餘人。無所戒備。未及對壘。即俘擄七十餘人。擊斃無算。奪獲槍械頗多。餘均逃竄。旋在村鎮中被鄉團又搜獲逃竄會匪團長二名。匪徒三十九名。一併由八十四團團長交給沙河縣監內收押。聽候發落。自是該縣安堵如常。目下煤窰附近各村莊。已漸恢復原狀云。

廣告

上海青島行
▲榊丸 二月五日
▲大連丸 二月十一日
▲唐山丸 二月十九日
▲天津丸 二月八日

天津行
▲天潮丸 二月九日
▲濟通丸 二月十二日
▲相模丸 二月七日

龍口行（往復共旅順不行）
▲龍平丸 二月十日

香港行
▲第一東洋丸 二月十五日
▲興順丸 二月十八日

監通部 回丸一商會 電話（代表番號）四一八五
專船荷客取扱店 電話 五八八八番 四二六四番

大連汽船株式會社

印度政府白檀專賣局 特製

淋疾高貴藥 賣爾索聖達爾

請看可怖之淋疾惟用內服藥能治療之但因一般效力薄弱嘗伴胃腸障害之副作用此皆因夾雜樹脂之缺點與撰定配合藥之誤也殊以為憾印度賣索爾政府有鑑於茲特以御料林產之十八種白檀樹中治淋藥最上之良材在其專賣局工場特製之本品雖一毫之不純物亦不混入故其效力之絕大勿論又無胃腸障害之副作用於世界醫藥界洵理想的治淋高貴藥推獎之逸品也

他藥不效曷嘗試諸

▲詳細說明書函索即寄

本品之特長
（一）對於男性女性之淋疾及淋毒性諸病無論如何急性慢性其病勢迅速消除全治有絕大之效力
（二）一毫之不純物亦不混入故如在來之同效藥繼續服用上最困難之胃腸障害副作用絕無也
（三）若是急性患者祇一週間雖十年二十年之慢性半個月以內保能治癒

（特效）
▲男性淋疾（前部及後部尿道炎）攝護腺炎。膀胱炎。副睾丸炎。
▲女性淋疾（尿道炎）（膣炎）淋毒性陰門炎。子宮內膜炎。喇叭管炎。卵巢炎。腹膜炎。直腸淋。

（用法）一日三回 重症每回三顆 同 輕症每回二顆
（定價）一瓶裝二七顆 日金參圓 一瓶裝五十顆 日金五圓 一瓶裝百十顆 日金拾圓
（製造處）印度賣索爾政府白檀專賣局
大阪市東區北新町一丁目卅五番地 聖達爾商行
（批發處）奉天千代田通一六番地 滿洲出張所
批發店 日本實業會社 井上誠昌堂藥房

▲其他著名藥店皆售萬一品缺之際請向發賣本舖定購可也
▲有假冒本藥名發售者購者請注意聖達爾商行發賣為要

マイソールサンタル

中外要電

馮玉祥軍竟佔領大名

直魯聯軍集中德州

(二日發 北京專電)

馮玉祥軍竟佔領大名城直魯聯軍援隊星夜馳往俾資奪回

又電 馮軍猛烈攻擊大名竟于三十一日午後拔之此時直魯聯軍集中德州準備逆擊形勢重大

按大名爲直南險要南控衞河北控漳河水陸交通均頗便利西至京漢路邯鄲站僅八十里東北至德州二百餘里附近平原便於行兵城牆方約五里具有四門住家約二千八百戶人口壹萬六千餘人今竟以失守聞河北形勢殆不免大一變矣

馮玉祥軍未佔據大名前之奉對馮軍策戰計劃

(二日發 東京專電)

據某處接北京電張宗昌孫傳芳褚玉璞前經議決對馮軍事計劃大致分列如下

一、孫傳芳軍駐防濟寧方面相機兜襲馮軍後路 二、于學忠褚玉璞兩軍負責防守大名 三、京漢路方面由第二十九第八兩軍担任防務 四、三四方面軍除在平山獲鹿方面對晉佈防外並援助京漢路策戰

弭兵救國談何容易 黎菩薩提倡甚力

(二日發 天津專電)

弭兵救國聲浪漸熾就中黃陂提倡甚力現擬邀集救國會議要求南北當局停戰查其進行手續似爲下列數行 一、要求北京南京武漢三派即時停戰 二、在天津上海漢口三處開國民代表會議之豫備會議 三、國民代表會議解決統一問題

南京政府對德絕交 因其接濟奉軍武器

(二日發 上海專電)

德國輸械接濟奉派頗爲民黨所憤慨現據消息南京政府外交部已向德政府通告將通商貿易及其他壹切關係壹律斷絕

伍朝樞等行踪

(馬尼剌三十一日來電)伍朝樞孫科胡漢民等於本日下午在此間向華人演說力促取消不平等條約並力求當地中國僑民援助國民黨又聞彼等已定於星期三日離埠前往星加坡云

駐京諾使回國

(北京二日專電)駐華諾威公使米捷度氏本日離京取道青島上海首途回國

波派委員赴華

(瓦隆卅一日來電)柴樂士品杜爾才刻已離埠前赴北京該氏此行係爲磋商波蘭與中國條約事件云

美俄借欵難成立

(華盛頓二日來電)美國國務省對切子國立銀行及芝加哥與舊金山組合銀行團等計劃與俄鐵路募債三千萬元一案極端反對已對此旨通告該銀行團知照

美法條約將調印

(華盛頓一日來電)據美國務省發表美法仲裁條約交涉頗形進行可于六日左右簽字調印

命令

(一月卅一日)

蒙藏院總裁貢桑諾爾布呈請任命旺楚克包得爲那爾多斯右翼中旗協理拉和旺蘇倫爲阿巴哈那爾右旗協理均照准此令

日各政黨聯會演說 選舉形勢日緊一日

(二日發 東京專電)

選舉形勢日緊一日各派聯合發表政見演說定于三日午後六時在朝日講堂開會各派代表辯士如下政友會三土忠造民政黨床次竹次郎勞農黨大山郁夫日勞黨麻生久社民黨安部磯雄

又電各派候選委員至二日午後止共計六百九十三人就中政友二百三十九人實同廿六人民政二百六十八人無產五十五人革新十八人中立八十七人

英對美造艦案表示

(二日發 倫敦來電)

前者參加日內瓦縮軍會議之英國海相布利治曼氏本日在白教堂關於美國海軍計畫案之演說大致略謂美國海軍無論如何計畫擴張必依華府條約所限之艦艇建造之無庸何等注意余敢斷言英美決無侵略及好戰意響云云

坎黨反對互援公使

(卅一日發 歐達來電)

班氏以在野黨之資格在加拿大衆議院所發之第一次之範圍廣擴之演說對于加拿大與其他外國互援公使一節表示反對當時有斐爾蘭自由邦總裁高斯格拉夫旁聽席頃耳靜聽也班氏云此項相關之糾紛甚伏一大危機且謂吾國所需者爲通商代表而非易使他日發生戰機之外交上關係吾國須倚重老國即及英國海軍對于吾國外交上關係之保護班氏對於駐日本公使之擬議中遣派尤爲反對彼對于加拿大輸出之增加與夫鐵路進欵之疑顏及美國人口有加無已之減退亦言及之彼指陳一九二五年論由大英前來移住之民其總數爲五萬九千人由歐洲大陸移來者八萬人一九二六年由英國移來者爲四萬九千人由大陸移來者爲七萬三千人彼主張國會對於此問題加以調查

芳澤日使談中國時局

海關之統一列國認爲必要 日本不能承認海關分裂

京訊云。日本駐京芳澤公使昨日於與日記者團之定期會見。就記者之質問。發表談話如次。藍博森公使業於今晨出京。聞藍使將自青島直赴華南。經香港廣東。歸途將過上海。此次華南旅行。單爲考察實狀。似與代理總稅務司易紈士之赴滬。無何等關係。南北政府分立之結果。致海關亦告分裂。此事在日本政府始終反對之。易紈士赴滬後將與南京政府當軸作何交涉。雖無從知曉。其結果如致有海關分裂之事態。在日本諒所不能承認者也。蓋就大體而言海關之統一。列國認爲絕對之必要。假使中國內亂之結果。因各地獨立政權之分立。以致各地設立系統相異之稅關。不惟於貿易上有絕大之惡影響而各國所有之債權。亦將瀕於危險。往者華盛頓會議。當提議中國問題之際。中國海關統一之主旨。即爲各國尊重之要點。南京政府。近日在報上。關於海關。造作種種風說。已爲吾人所習見。但華方對關係國或關係當局。尚未吐露何等意見。則今後或將接後正式意思表示。亦所難料。要之。吾人迄今因尚未接其正式之意見。自無從下適確之判斷。昨日[illegible]於今日發表聲明之風說。但昨日(指三十一日)承易氏來訪。會問其有無此事。彼言無發表聲明之必要。關稅問題與其謂爲困難。毋寧謂爲無法辦。關稅收入。較二年前已大形銳減。此不外爲內亂之結果。只有旁觀一途。故以沒法子三字了之。

與華方就無線問題。大有交涉之必要。現仍在交涉中。中日間之意見。似一致而仍未一致。目下仍努力而使其一致。至交涉方針。擬於中日美三國會商之前。先謀中日之一致。然與華方之間意見如已全然一致。然後更進行與美國之間爲完全之諒解。關於中美間對本問題之交涉程度。吾人無由知曉其實狀。對華禁止輸入武器協定之精神。已大形沒却。在個人間固有主張廢止協定之意見。但在政府尚未有一國表示廢止者也。協定之精神。爲不使助長中國之內亂。然武器既然輸入。其精神未能充分履行可知。然則爲完全貫徹其精神。將作如何之處置乎。是惟有使世界萬國一律加盟。忠實履行協定而已。但世界萬國一律加盟。在目下爲不可能之事。是以有主張破棄協定爲宜之說者也。試設想破棄協定後之狀況。爲何如乎。將見戰爭益烈。殺人行爲益形增加。此問題所以極感困難者也。現在中國有識之士。皆一致希望禁輸武器協定。應更勵行不可放鬆。此種主張。余屢聞有力者道及。

吳俊陞督辦爲討伐大刀會之故。躬赴通化方面。目下正在從事討伐中。大刀會員有已大部歸順之說。大約數日事態可歸平穩。

南北關稅之統一問題

易紈士南下與英使之任務

京訊云。英使藍博森與總稅務司易紈士。於一日上午九時十分同乘開行京濟間之特別快車出京。取道青島南下。據英方宣稱。藍氏同抵青後。卽行分道。英使改乘英艦法克斯格洛夫號赴港。易氏則轉輪赴滬。英使過滬。擬不停留。但或在其他口岸有所勾留。往返約三四星期。館務由奧毛雷代辦。易紈士此行。名義上係請假。假期則爲兩星期。又英使藍博森已於今午啓程南下。聞其行程。將先赴青島。轉赴香港。然後再由香港赴滬。至其任務。外間雖有種種揣測。據記者所聞。第一在謀恢復長江之經濟力。蓋英自去歲國民政府長驅西下以來。其在長江所得之地位。幾乎完全喪盡。中間雖經奧毛雷與鄂省政府之外交總長陳友仁。成立一種協定。但損失仍多。且南方局面。現已大變。此項協定。在寧國府方面。是否認爲繼續有效。尚屬一種問題。故英國議會對此。顯分兩派主張。其一則主以武力收回各租界。其一則主以謀經濟之發展。另一派則主張仍本協定之範圍與寧國府作善意的接洽。英政府則折衷兩派之意見。先派藍博森南下。詳細考查各地之情形。及寧府實況。與夫兩年以來英商損失之實在數目。將來藉口。卽以賠償損失爲根據。退一步。則與寧國府另成一種協定。俾經濟力上早有回復之可能。其次則華南剿匪問題。此事在去年香港總督來京。本希望使團全體加入。其後因關係不同。遂無成議。但廣東在華南。本爲土匪區域。其人強悍成性。而且港汊紛歧。香港一區。是爲英人注其全力之所經營。豫備素稱完備者。盜劫之案。尚不免日有所聞。至如內地。則無地無匪。但英人商業。亦無地無之。年來生命財產之損失。亦所在皆是。故英人爲謀萬全計。亦須有相當辦法。但剿匪一層。關係中國內政。偶一不慎。易引起兩國之爭端。自非親自赴粵。與粵省政府接洽。確定範圍後。不能着手。因此種種。故決前往一行。至總稅務司易紈士之行。與統一稅關。增加稅率。及其個人之實授問題。確有關係。大體已如各報所述。茲不贅。

又云。總稅務司易紈士南下之任務。確係加稅問題。年來南北困于財政。所希望之國定稅率又不成功。故擬實現一二五稅。聞外國初有此議。曾派人向南北兩方徵求意見。北政府固示同情。而南政府對於分配問題。有所主張。故宋子文曾電易氏。促其南下。易以宋電呈報政府。遂派其南下接洽。如分配問題得相當解決。再定開會地點。預測此事當有相當希望。否則易決不輕易南行。而北政府內定之梁士詒督辦稅務。說者亦謂此而發云。

太原仍平穩

京訊云。據傳有外人某氏最近自太原歸京。道及該處外表安謐如恆。省鈔仍照票面流通。正太線亦無事。雁北戰事。近似在停頓中。兩方相距只十八里。馮玉祥劉鎮華等之代表常駐太原。似有所活動。奉方則有于珍在彼。頗受優待。行動亦較能自由。關於奉晉妥協問題。北京外國要人中頗有間接欲爲努力斡旋者。閻氏對此層並不根本拒絕。亦不提條件。大抵現在對奉方幹部人物。於不得要領之中。又頗表示個人之友誼。究竟將來能否成爲具體問題。目下在外京之熱心此事者。正在研究中云。

津浦線發生之撞車慘劇

津訊云。津浦線兵車忙碌。客車時有時無。特別快車亦有時誤點。至十小時以上。重因固不外軍運擁擠。然機車損壞。煤觔缺乏。要爲一重大原因也。現因直南告警。兵車停留德州站上者。有二百餘輛之多。正消沿道。均爲之塞。車每過德州站。輒留至數時之久。始能通行。卅日因第廿軍于學忠部由滄運往德州兵車七列。第一列京奉車二百十二號。掛車二十三輛。第二列。隴海機車八十號。掛車二十輛。到德不久。第三列隴海機車二五四號。掛車二十一輛。十點三十五分亦隨至。前二列。因路線未及騰清。車尾尚停在站南洋旗外。該旗夫卽示危險號誌。照例以後來車見誌卽不能前進。而第三列車中兵士。持槍威嚇司機開駛前進。於是第二列車尾被撞翻倒出軌。第一列機車及第三列機車均撞壞。其餘車輛損壞十餘輛。是役計死五人。重傷八人。輕傷數尚未悉。截至下午五時車尚未全起出。故來往車輛均不能通過。又同日東光連鎮兩站間煤車一列。內有一輛。中途軸壞。致出軌。幸未傷人。然煤車笨重起出尚不易。昨日煤車已起出。然德州尚未弄好。故王瑞等之賀特專車。據昨晨消息。尚停在滄頭。何時南下。尚未得訊。昨日天津站之南下票車亦因此事未得出發云。

直魯軍將領軍事會議

張宗昌孫傳芳返濟後開會

濟南電。據廿八日左右自韓莊方面戰線歸濟之某氏談。十八九日南軍會前來攻韓莊。已爲北軍擊退。北軍欲乘勢取利國驛。事前爲南軍所覺。布防甚嚴。未能得手。爾來因舊正月。已入於休戰狀況。

又電。一般稱張宗昌孫傳芳歸濟南後。對各方面卽開始積極行動。但二氏歸來。略見軍隊之移動。尚未見積極的軍事行動。

又訊。山東督辦張宗昌及聯軍總司令孫傳芳。於本月廿三日由濟赴京。參與時局會議各節。已詳誌前稿。茲聞張宗昌孫傳芳等。因北京會議已畢。業於昨日(廿七日)夜十一點廿分由北京同乘專車回抵濟南。隨行者約衞隊兩混成營。手提機關槍一連。聯軍憲兵一隊。隨員共五十餘人。直魯軍總參謀長李藻麟。及聯軍參謀長孟星魁等亦隨行。張孫等下車後。卽偕各要人及到站歡迎之各文武官。分乘汽車直赴督署。當卽在署中開一度談話會。張孫等對在京會議之情形略有談述。未幾孫傳芳回南新街本街休息。各要人亦分別散去。據某軍官云。張孫二氏本係廿六日夜十時許由天津一同動身南下。預計二十七日下午便可到濟。是以本省軍政界各要人自廿七日晨間。卽多半赴車站候迎。惟張孫等因在德州馬廠禹城各地下車檢閱軍隊。故迄至昨夜始行抵濟。

又濟南方面。盛傳張宗昌升任直魯巡閱使。及孫傳芳鄭俊彥督魯消息。惟據記者向官府方面探詢。則謂不甚可靠云。

又訊。張宗昌孫傳芳等。以日前在京會議。對於將來各路作戰計畫。已有相當之討論。惟軍事問題。再作精密之討論。故決定再在濟舉行軍事會議一次。業經分電各將領得知。聞第七方面軍團長褚玉璞。已於本日(二十九日)[illegible]由天津[illegible]隨行者有衞隊一營。[illegible]列。及鐵甲車總司令孫宗洲。並隨員副官等二十餘人。褚氏下車後。卽赴督署會晤張宗昌。又十三軍軍長劉志陸。及騎兵集團司令吳樹卿。亦於本日(二十九日)晚間由兗州來濟。除參與會議外。並報告前方戰況。又駐防濟寧之第二十軍李藻麟部。奉命移駐魯北連鎮桑園一帶。昨(二十八日)晚八時已有第二十六師第五十二旅旅長張慶餘之全部。由濟寧過濟赴連鎮云。

又[illegible]直魯[illegible]自[illegible]孫軍於[illegible]攻取[illegible]後。連日[illegible]以來。[illegible]再興攻直魯孫軍陣地。亦未得手。近一二日。濟南各軍事機關。均未接到前方重要戰報。足證魯西魯南兩路戰事。似已不甚劇烈。據軍界方面傳出消息。直魯孫軍以目下年節已過。天氣漸暖。決定日內對津浦線黨軍及魯西馮軍。再下總攻擊令。大舉反攻。以圖進展。相已飭前方各軍。準備一切。大約此項總攻擊令。燈節前後「卽舊歷正月十五日」便可發表。

桂系將領未必主張停戰

但事實上不參加北伐

京訊云。前日外電所傳白崇禧程潛等通電主張停止北伐。召集國民大會解決國是。頗引人注目。但昨日各方並無續訊。則此事眞僞。尚難判明。據某消息家觀察。現時黨軍以桂系爲最有力。而桂系之中。以白崇禧爲最足智多謀。白之資望雖較遜於李濟琛李宗仁。而手腕則超駕乎儕輩之上。故蔣介石恆視白爲眼中釘。桂系目的在經營粵桂湘。然據天下中心。雄視長江上游。而後進可以戰。退可以守。假以時日。教養生聚。則南征北伐。東討西攻。皆有其雄厚之資本。今在粵雖得羊城。而東江尚未肅清。在鄂雖取武漢。而上游并未統一。在湘雖據長岳。而衡寶仍有殘敵。是在兩粵兩湖成清一色天下之前。桂系似不至遽唱停戰之議。以自棄其可得之地盤。桂系果能統粵鄂湘三省。則彼時爲休養計。或將採取自保政策。以爲異日發展之基。故外電所傳。恐爲或方面之誤傳。否則亦爲議而未成之事。不過最近北來之某公。聞當其在滬時。曾與桂系商及停戰。彼派中人亦不極端反對。特不欲在此時作此提議。蓋黨軍今日以北伐爲維持其生命之唯一藥方。誰提不北伐之議。卽受排斥。蔣非不願停戰。而不敢出口者。懼爲桂系所乘也。桂系亦何嘗無此心。而不願公言者。亦正恐授蔣以口實也。在蔣桂相持之際。黨軍北伐。在事實上雖未必能實現。在表面上固不能不以此相號召。今白崇禧正追擊窮蹙之唐軍。李濟琛亦正在搜攻殘敗之張軍。謂於此時通電主張停戰。似未免不近情理。唯蔣介石欲以桂系軍隊担任北伐。此無異調虎離山。桂系必不受命。故桂派雖不主張停戰。而事實上決不參加北伐也。

蘇民政廳整頓警政

上海訊云。江蘇各縣公安局之經費。向無的欵。卽有。亦僅少數而已不敷開支甚鉅。以言餉支多者數十支。少者僅有數支。以之防患。實有未能。以之禦匪。猶如以卵擊石耳。至於各縣之公安分支各局。其組織尤爲單簡。或則僅有巡士一兩名。餉支尚付闕如。或則巡士尚有十數名。而餉支只有數支。其經常費用。初無規定。所仰賴者。有所謂報告費及罰欵而已。報告費者。卽人民因案報告而徵收其費用是也其數或二三元或十數元不等。罰欵照違警罰法。不能超過三十元。而此等分支各局。則不問案情如何。甚至有罰至數百元者。似此情形。不獨不能維持社會治安。適足以擾亂社會治安。民政廳有鑒於此。除前已制定公安局組織條例及公安局長任免條例頒佈外。茲又分令各縣公安局長呈報現狀。以資整頓。原文如下。爲令遵事。查各縣地方警察。關係重要。其一切設施。所以輔助國家行政。維持社會治安。自應隨時斟酌需要情形。分別加以相當改善。以期周妥。本廳對於蘇省警務。有統籌整頓之責。成立以來入手辦法。先予規畫各縣公安局組織並局長任免準則。業經分別制定條例。通行遵照在案。茲爲考察各縣警務現狀應如何依次整頓起見。所有各縣公安機關組織是否合法。員警名額。薪餉支配。暨武裝置備情形。以及經常收支現狀。亟應分別查明。以資著手。現經擬定各種表式。令發各該局遵照查填。呈候彙案核辦。除分行外。合行檢發表式。令仰該局長一體依式印製。遵照據實查填限文到十日內一律填齊送廳。勿延切切此令。又青浦縣章練塘第二公安局長宋允中。自委任以來。不在局中之日居多。又背罰押追。幾釀成罷市風潮。其確實可證者。勒索南橫港陸沈氏案一百廿元。柳練里村沈勝明案四十元。胡秀坤案七十元。章紀綱案一百元等。迭經該鄉民衆分頭控訴。民政廳長茅祖權特令縣嚴查。現據青浦縣長復稱。該分局長宋允中。平時擅離職守。不顧地方。確係實情。已先撤任。另委接替。所有詐財各案。另歸司法範圍懲辦等語。聞茅廳長已指令該縣長。准予撤職看管並傳集被害人質訊的確。依法嚴辦。

津浦路北軍無積極行動

濟南電。據廿八日左右自韓莊方面戰線歸濟之某氏談。十八九日南軍會前來攻韓莊。已爲北軍擊退。北軍欲乘勢取利國驛。事前爲南軍所覺。布防甚嚴。未能得手。爾來因舊正月。已入於休戰狀況。又電。一般稱張宗昌孫傳芳歸濟南後。對各方面卽開始積極行動。但二氏歸來。略見軍隊之移動。尚未見積極的軍事行動。

徐州實行戒嚴

徐州訊云。黨魯兩軍。在韓莊利國驛夾運河對峙。月餘來。雖有小接觸。迄無正式戰事。代理總指揮[illegible]一軍總指揮。於十九日[illegible]總參謀長林柏森。九軍副軍長衞立煌。乘中山第三號鐵甲車。赴利國驛一帶視察。當晚返徐。軍隊仍守原防。並未前進。夏斗寅自被任戒嚴司令後。夏尙在寧。由張[illegible]代理。於十九日發出戒嚴期內暫行條例七則。一禁止人民集會結社。及新聞雜誌等認爲有妨治安者。一檢查私藏槍枝彈藥及其他危險品。一檢查旅館妓寮等處。及藏匪之所。一檢查往來交通。必要時得停止之。一檢查電信郵件。得扣留之。一晚間戒嚴後。禁止行人。一民有物品。必要時得禁止之。徐東郯宿睢大股匪徒陳海峯吳老仁等。旣經駐徐十軍一師一團。及四十軍一師兩團並各地駐軍剿潰。警察以兩月未發餉。蘭閭閧餉。嗣經地方維持。暫由市房捐增加一倍。每警發洋兩元。始平息。馮軍十九軍二師邢榮棠部。于十七日抵蕭縣。搜索給養。蕭民以窮于應付。於十九日公推代表劉重英劉亞氏等。來徐總部。謁參謀長林柏森請示辦法云。

皖省財政近狀

安慶訊云。皖省當陰歷年關時。省奉財政部電召赴寧。出席財政緊急會議。結新任財政廳長陳家棟。曾奉財政部令皖省担任接濟。白崇禧部軍費五十萬。並繼續辦理二五庫欵。陳氏已於前日由寧抵蕪。並電召該廳許秘書暨科員何子白吳錫三等。攜帶重要文件赴蕪接洽借欵。聞將以運漕軍需。鳳凰頸等鹽局暨蕪湖米捐作抵押向中交兩行及大錢莊押借若干。以濟軍需。至於本省軍政各費。日前預算陰歷歲內。至少需四十萬。除軍費二十餘萬。另行由可靠稅欵分別提撥外。政警教實各費十餘萬元。全以省垣附近各鹽局之稅欵。年關匆忙之中。挪川鹽欵五萬餘元。陳氏織長財廳市三四日。卽遇陽歷年關。政費五成。教育費則聊爲點綴。至於財廳則將前任欠費二十五天一律發清。(陳家棟十二月二十六日接事以前二十五天歸前任陳中孚清算)如此支配。則綽有餘裕。事爲各廳長所聞。當面質陳。請與財廳一律發給八成。若現欵不足。可預填陽歷年關外支票。陳無法拒絕。只得勉強應允故去年十二月三十一日以前。各廳發放薪俸。殊不齊一。計省政府秘書處發一月。財政廳發二十五天。教廳錄事夫役發一月。職員八成。建設民政兩廳均半個月。此陽歷年關財政之實況也至於陰歷年關。據各機關要求。政費除將十二月份不足之五天補出外再發八成。換言之。卽發足一個月經費。總計需十一萬。警餉一個月一萬餘。教費四萬。實業費有限。二三千卽可了事。合計不過十六萬零。爲數雖不過鉅。但皖省財政。紊亂已極。皖北一帶駐軍不下十萬財政機關。除中央直轄者外。各縣局現徵及預借各欵。提撥殆盡。有數縣並縣政府開支亦無所出。皖南各縣駐軍較少。而頻年所受之兵禍甚重。供應亦極浩繁。能服從省政府命令勉強解欵者。絕無而僅有。皖中各縣。六安英霍等向有卅三及卅兩軍分駐。自成一局面。而廬州

鐵軍退時之惠城焚掠

廣州訊云。第八路軍追擊張黃。已將惠州克復。八日有某軍官由惠回省。據云。第八路軍未入惠州之先。敵軍已準備退卻。守惠城者。祇新編之雜色部隊。敵之主力。除大部份自二日起。卽繼續退入河源。截至四日。獨立第三團陳學順部。尚留惠州。黃鎭球師莫雄部。則尚留博羅。蓋張發奎計劃。以陳莫兩團爲斷後也。陳莫兩部當日見張下令退出惠州。扶往河源。其長官多不願意隨去。後張飭軍需處發給陳團現洋二萬元。莫團現洋一萬四千元預算足兩三個月之伙食。並第一敎導師一部從中監視之。陳莫兩團一惑於利。而迫於威。至是遂不得不隨大隊而去。直至五日上午八九時。陳莫兩部始完全退卻。分向觀音閣泰尾兩路而去。當敵軍退走後數小時。八路軍已迫近惠城白沙堆鴨仔步等處。而附郭要隘。亦爲八路軍所得。但尚未入城。斯時縣城內西門有小衝突起火。燒去銀舖五六間。雜貨舖三間。府城北門外西湖邊。燒去住戶十餘間。火起時。縣城各店住戶。被搶掠者幾及半數。損失甚鉅。一說謂放火搶劫者。實係張部之潰兵所爲。一說則謂本城地痞及附郭農匪。乘軍隊空虛。擁入搶劫。直至五日十二時許。十三師部隊陸續開入惠州府縣兩城。維持秩序。佈告安民。六日桂軍伍廷颺黃旭初呂光遠各部大隊。亦陸續至。惠城人心。始畧爲鎭定。但各大商店至今尚未開門營業。而銀號匯兌銀兩。現尙停止。八路軍各部到達惠州之後。六七兩日。由惠博兩處。向前出發。六日。到達觀音閣泰尾。七日。到達古竹舖前黃巔破一帶。距河源城尚有四十五里。八路軍對於進攻河源計畫。除由惠州出發外。尚有桂軍三二兩縱隊各一部。由增城抵龍門。此路軍隊聞五日已抵龍門。預計七八兩日。必可進至錫場迴龍。與古竹舖前之軍。聯絡一線。但截至八日。由惠州以至河源。均無戰事發生。據前線諜探報告。謂敵軍抵河源時。亦不取守勢。其前隊入河源時卽向南湖方面。開入忠信。將由和平入贛。敵退河源時。適雨雪連綿。天氣嚴寒。其後退之部。因風雨所阻。致被第八路在七汝湖觀音閣等處追擊散一團。繳獲槍械二千餘桿。此項槍械。已於八日由石龍運回廣州。解交第八路總指揮部點收云。

閣下之大便逐日通暢有序否

大便秘結則迴身成局部受危突蓋身上應棄去之渣滓滯留而不出清能使衰弱往往釀成毒輸入血中即起頭痛肝火上升頭常目眩而起紅疹胃內變氣口氣穢濁胃納少進遍身不舒等狀相繼而作矣紅色清導丸正是適用良藥能治大便秘結可療以上所述各症功力和平出自天然絕無成癮之弊正如圖中所繪爽適快愉之態是也奉天蓋平縣東銅匠峪德興海班興裕君來示云試服清導丸大便通暢食慾加增困痛之病立除清導丸實能保君安康也

凡經售西藥者均有紅色清導丸出售或直向上海江西路六十號韋廉士醫生藥局函購每一瓶大洋六角每六瓶大洋三元郵力在內收用郵票

美國　巧拿淋　新到

主治　五淋白濁。便尿不清。尿道潰爛。小便困難尿中混血。尿道閉塞。膀胱發炎。疚濁重症請購試之定能應驗如神一瓶除根永不再犯

這是空前未有之新發明淋濁除根聖藥巧拿淋丸 Gonorrhoea Tablets 專治疚濁淋症醫藥無效或時愈時犯試服此丸定可斷根因該丸內含三大要素即一純檀香精（Sandal）（二）沙婁爾（Salol）（三）（梅天靈藍 Methylene Blue）此三種藥品均係殺菌滅淋清掃尿毒之貴重藥料凡各國醫學博士無不稱贊為決妙之品

代理店

奉天五洲藥房　奉天中西藥房　奉天大德生　奉天歐美西號　奉天歐美東號　奉天大吉祥　奉天北市場恆濟堂　奉天大西關泰和堂　奉天同德西藥房　奉天利亞藥房　四平街天德堂　四平街裕慶長　四平街增順新　四平街德慶興

洮南德慶仁　洮南永和堂　洮南和發藥局　遼源大德慶　遼源廣生堂　通遼德聚成　通遼和發藥局　八面城德慶同　八面城和發增　范家屯大德新　范家屯天德慶　范家屯瑞生祥　新民屯新發德　溝帮子廣生堂　錦縣福隆永　錦縣福金生

義縣大增號　綏中東和堂　山海關公和祥　開原德祥厚　開原德泰臨　開原生全堂　鐵嶺福合盛　鐵嶺合發久　昌圖德泰玉　公主嶺三合公　千金寨信仁堂　本溪縣春興堂　本溪縣慶和誠　雞冠山德厚興　鳳凰城大生恆　鳳凰城大德生　安東福興堂

安東大生東　安東甯興藥行　安東東益增　安東瑞祥泰　安東福春堂　遼陽義和堂　遼陽源興仁　遼陽天鉦成　遼陽天福順　海城德增福　蓋平天一堂　大石橋衛生復　營口保興長　瓦房店康德記　普蘭店志義成　普蘭店康德記　貔口順義成　金州志義成　熊岳新泰興　大連西崗廣興堂　大連西崗天和藥房

大連西崗義成　大連西崗同德藥房　大連市華泰藥房　大連市華西藥房　大連德記西棧　大連增盛藥房　大連康德記　大連德記全棧　大連劉家屯　三十里堡志義成　志義成　旅順仙芝堂　旅順大德堂　長春世一堂　長春同德堂　長春天和堂　長春天育堂　長春中西藥房

長春泰和祥藥房　長春義和謙　長春天益慶　張家灣德泰增　雙城堡世昌增　雙城堡德興厚　雙城堡永德堂　阿城世昌永　阿城世一堂　阿城永德堂　一面坡玉盛隆　一面坡德和鈺　橫道河天合堂　海林站會榮福　寧安縣振興堂　寧安慶升堂　寧安大和堂　安達站誠泰裕　安達站吉盛隆　安達縣延壽堂　呼蘭河錦和彩　呼蘭河天和堂

呼蘭河德興恆　呼蘭河復和堂　呼蘭河永德堂　通河縣同發興　通河縣和發通　甜草崗新來春　昂昂溪育生瑞　巴彥長發榮店　木蘭縣和發全　同賓縣吉盛宏　方正縣和發長　三姓德慶昌　三姓同慶和　三姓河同益和　三姓河天德堂　三姓河同順和　扶餘縣慶昌福　農安縣德泰增　克山縣德興祥　樺甸縣天益堂　蘭西錦和縣　大賚衛生藥房　海拉爾洪順堂

西集廠同發德　明水縣廣增和　烏吉密大德昌　佳木斯德慶宏　賓縣榮隆久　拜泉濟泉藥房　烏珠河大義慶　十二非子同盛泰　林甸成盛永　二克山順盛茂　太平鑌和　富錦縣　泰華西藥商行　吉林泰華西行　黑龍江泰華西藥房

設無處購貨請將款寄至總發行所哈爾濱立即奉上不誤價日每瓶打大洋二元五角二十五元

何必常患　背痛

五十年之成績

第威德製藥公司歷獲全球五十餘年實在經驗之成績，遂敢擔保凡患背痛　腰酸　風濕　骨痛　骨節筋骨疼痛　遺精　便濁　小便赤熱　小便短少　膀胱便溺等症者，一服第威德補腎丸，立即愈好。

此丸在中國全國飽受各界讚賞，咸稱靈驗無比，因彼輩所患病症，雖經他藥醫治，皆無能為力，服第威德補腎丸後，即獲愈好。請即向東三省獨家經理營口源來盛洋行或各處藥房購用，閣下亦能獲此同樣效果也。

第威德補腎丸

合名會社　大倉組

營業課目

▲總行　日本東京京橋區銀座通二丁目七番地

電裝電械　各種機械　鐵道材料　五金雜貨　銅鐵水管

硬煤煙煤羊毛皮件呢絨　五穀雜貨電氣機械器具　海味肥料汽車並其材料　油類木料焦炭硫磺黑鉛　道木洋火綿花洋絲洋布

包辦工程　代理水火　人壽保險

日本電話　八八四番　九四九番
總辦室　一五七九番
總辦公館　五六五番
中國電話　一四六一號

分行　北京・天津・上海・九江・香港・奉天・營口・安東・大連・本溪・倫敦・紐約・漢堡西土呢・以及其他各主要地方

奉天出張所　奉天浪速通四十六番地

理想的常用香皂

一、品質純良絕對不使肌膚粗裂
一、保護皮膚美艷與增進健康
一、物美價廉且得耐久使用

九重綠香皂

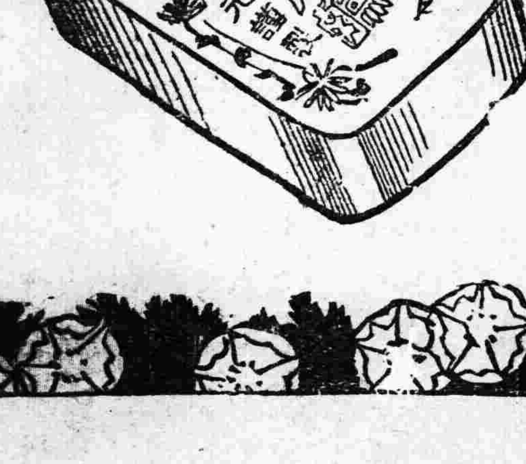

第三回　謝恩特賣　葡彩票獎勵金六萬元之巨款

期間　自民國十六年十二月一日到全十七年一月卅一日

美女牌葡萄乾

做點心最佳　香甜滋補　第一補血妙品

◎請注意假牌

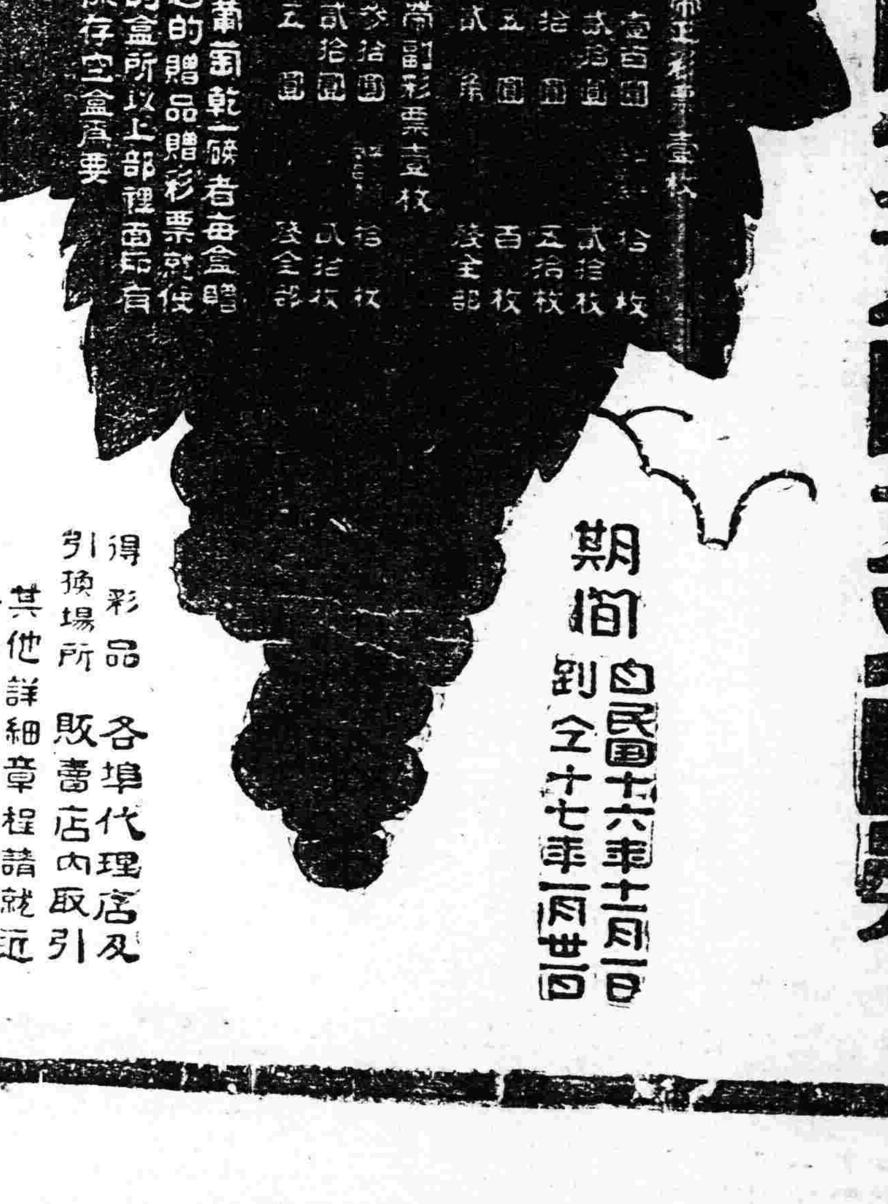

得彩品引換場所　各埠代理店及販賣店內取引
其他詳細章程請就近各代理及販賣店一問便知

美國美女牌葡萄乾公司
東三省總經理　大豐洋行
本行大連市愛宕町二十二番地

東三省新聞

▲奉天▼

○騎兵隊逃走後之續聞
出現於各地方者　不辨其爲逃爲追

昨報逃走軍隊分班開路一節據以後調查必未眞確蓋逃潘所在馬隊出現雖係確鑿事實然固爲逃走騎兵歟抑爲追擊官軍歟因其行動幾乎莫分兵匪頗難明白判斷昨二日晚間傳該逃兵團已在瀋中左近集中消息然亦無甚確實今日又接本溪湖電石橋子突來馬隊十七人旋向撫順方面而去惟其爲逃兵抑是官軍亦仍無由探悉要之此時情形各處均有馬隊頻相出現至於爲官軍爲逃軍則莫衷一是當局若墜在五里霧中居民只好風鶴頻驚而已

○飭查商號維錢法

劉尚淸省長以城關商戶隨意搗亂錢法忽漲遂飭警察廳軍警稽查處憲兵司令部每日均派便衣暗查赴城關各商實行調查如有搗亂錢法者即行拿辦以資維持云

○總商會會議誌聞

總商會丁會長以月之一日糧價忽然飛漲滿城風雨省垣治安岌岌可危遂於昨二日招集各會董大開急緊會議將各色糧價報告省長省長大爲震怒傳諭如有高抬糧價之奸商即行拿獲送廳究辦決不姑寬云

○省會副議長難產

省議會副議長自汲紹宗辭職後已經改選二三次尚未產出茲聞李某馮某張某仍舊進行不已以致大相衝突恐不免蹈上屆覆轍終難產出云

○飭查禁糧商居奇

劉尚淸省長現查各關糧商多糶口錢法毛荒居奇不售實與民食大有妨礙特於昨二日飭令各警署嚴查糧商如有居奇不售糧石者即行罰辦不得徇情云

○奉票暴落商號賠累
先後倒閉已千餘家

夏歷客臘奉票由二千元暴落至三千元時省垣商號閉不啻百數城以一切貨物皆來自連滬京津各埠訂期交欵實非現洋金票莫辦凡售經年或每節放帳者不惟無利可獲而奉票兌金交欵損失亦鉅皆大賠累除絲房洋貨非虧空較多外雜貨店亦受莫大影響收入少支出多本期獲利無利可獲益以應費增加強半不能支持截至年前臘月卅日止省垣大小商號不論絲房雜貨舖洋行小本營業共赴商會報告自動休業者已有五百餘家該商號財東執事等實無若何能力可以繼續支持故先提出報告以免仍納舖捐其少有接濟者尚冀錢法恢復從事整理不圖喘息未定而奉票於上月卅一日竟由三千元慘落至五千元左右雖有行無市而百貨奇昂價格亦亂奉票暴落不可預測虧累之數難以設法彌補乃相率含淚休業倒閉頃據調查全城商號歇業者已由五百家增至一千餘家紛紛赴商務會報告賠累請求准予停止營業云

○商埠地房捐改現

省城各關房捐改收現洋會誌報端茲聞商埠局長韓麟生亦擬援例於本月實行（壹）特等房每間收現洋壹角八分（二）頭等瓦房壹角二分（三）二等瓦房收現壹角（四）三等平房收現八分惟征收仍按省令折合奉票云

○臧司令校閱防軍

代理保安司令臧式毅爲注重軍紀計以北大營之駐軍例須校閱特於昨二日帶參謀副官等親往北大營校閱防軍以重軍紀云

○崴埠俄人勒捐訊

客有自海參崴來者據言該埠之赤俄對於華商大肆勒捐係妄指各華商號種種違法即將商號封閉執事逮捕監禁至如意勒去捐欵始得恢復自由云

○難民中查出大刀會匪

劉省長昨奉張大元帥電開略謂茲據密探報告大刀會之黨羽化裝難民潛入省垣希圖伺機滋事務于電到後飭各慈善機關收容難民時須加檢查以免混入等情劉省長遂飭各慈善機關一體遵照茲聞日前（卅一日）同善堂收容難民之際就中查出孫祥泰藏有大刀會之靈符及咒文及入會契約等若干當將孫某及其眷屬四人一併送至瀋陽縣公署鞫訊審判官查其咒文卒人視之毫不得解再三追訊之孫某亦不爲之解釋尤口念咒文喃喃不已安然無事及加重刑亦不出供現縣署正研究辦法方案中云

○警務處調考區官

警務處長陳奉璋以各縣警甲區巡官課長等雖經所長稟請該處加發委任仍恐任用私人資格不符特通令各警甲所長嗣後更換之區官保長須先令其來省考試再發委任是以法庫第四區新任區官王并如昨已遵章來省投考云

○錢法和緩之原因

奉票兌現毛至五千餘元省城商民大起恐慌至昨二日復落至三千元探其原因不知由何傳來消息謂關子貞司令日前晉京稟請大元帥如要整頓必須拿獲搗把奸商梟首示衆是以稍行回落然各錢莊多未開門依舊有行無市云

○實業廳令領蠶種

實業廳長張之漢頃令各縣知事略謂蠶絲之用途日廣亟應提倡以期改進現已春回禹甸轉瞬蠶將孵化爲此令仰各該縣從速領取蠶種以便鄉民飼養云云

○高等廳調查司法

高等審判廳長史延程以愼重司法清理積案計以各縣地方廳辦理若何例須調查特於昨二日派委員馬某等分往各縣調查司法以昭愼重云

○紡紗廠定期開會

北市場奉天紡紗廠定于三月一日上午十時在該廠開股東大會業于昨二日函知各股機關照章推定股東代表屆期蒞會以便磋商云

○商所書記長回國

日站商業會議所野添書記長頃因某項事務必須回國壹行是以于昨二日午後二時乘安奉急行車取道朝鮮回國云

○洪知事公畢回開

開原縣知事洪敬銘前因地方要公特行來省面謁當道有所稟陳茲已事竣該知事遂于昨二日乘南滿車回開原原任云

○視察團過奉北上

日本鐵道省爲視察中國鐵道狀況起見特組織視察團前往京津視察業已竣事於昨二日由京奉車來奉旋即換乘南滿車北上前往長春以便視察吉長中東兩路然後回國云

○測量局招考工手

東門裏大紅袍胡同東三省測量局因事務忙碌擬招考工手廿名每月月薪奉大洋六十元年齡限由十八歲起至廿五歲止如果成績優良者尙能提升班員云

○警察廳召開會議

警察廳長張樂山現因錢法毛荒影響市面人心恐慌爲保治安計特於昨二日上午召集各署長巡官隊長督察員等到廳大開會議對於省垣防務以免意外云

▲長春▼

○東鐵理事長回任

東鐵俄側副理事長拉賽維次契氏去歲藉勞農革命十週紀念回俄後月餘未歸哈長間壹時頻傳更動消息本報亦迭有紀載但日昨本埠東鐵方面得管理局電報謂拉氏於卅一日已抵滿州里準一日午後九時回任同行者有哈埠勞農副領事阿樸發奇恩氏云

○木材稅徵收辦法

▲吉林省稅捐徵收局訓令（二月一日）日乾徵收吉林省內之木材輸出稅爲杜奸商偷漏起見特製定徵收辦法令仰各稅所遵照施行茲錄其概要如次木材轉運公司須負代客繳納捐稅責任並具三人以上之保證書呈送[illegible]後始准代客輪送否則一律查出定予處罰但轉運公司代客輪送時須持木局發給之三聯報條換取正式稅捐票再赴東大灘稽查處核驗以憑對照凡貨車輪出時該公司須代客繳納按木材原價百分之二輪出稅暨二成軍費統計二分四厘並將發受之商號名稱木材種類僧日納稅金額等來局報告以便查考云▲

自由論壇

◆投稿者注意　本欄歡迎投稿任憑作者對於國事及地方事宜自由發揮意見有所批評然須出諸公正平允如有意氣譏諷或藉以攻訐各個人者本社一概屏棄並須具眞實姓名於稿尾以杜流弊

▲關稅問題與內政　逆者

關稅問題頗有醞釀因朱子文聲明曰有易納士南下英使藍氏且亦同行其經過情形疊見本報茲不贅述茲所論者國民此時對關稅問題應持何種態度是也

於實行國定稅率之前先依條約規定及關會議決徵收一二五之過渡稅此在何外國所不應反對無論何時苟能促進宜爲國民所樂聞然此中有一矛盾焉蓋關稅自主之眞意在注重發展國內生產財政上之增收爲其結果非其動因此義也本報前年於徵收二五附稅時已再三論之過渡稅者財政的意義多經濟的意義少其猶可原者既稱過渡只限一時苟因此漸達於國定稅率之實施原不失爲關稅自主之先導雖然就內政言之徵收目的果何在乎即曰救濟財政而財政是否因此而獲救社會經濟新增負担而負担是否獲有代價此吾人認爲必需質問者也

自內戰大作以來地方惡稅異常增加兩交通阻滯運費奇貴遂使出口商業完全停滯土貨生產破壞最甚人民負担之重至不可以形容統此而論果於入口洋貨增加稅率奢侈貨品加以限制是於土貨商業不無間接之益雖然就全體言其稅額終爲本國人民負担故必須求相當代價然今日戰時也南北皆願辦關稅問題者徒欲增收入充軍費也用收回稅權之名而更以之購械祈殺更摧殘人民之生產也是入民增加新負担之結果更多一自殺之具耳吾人所謂一大矛盾者在是夫觀南北現在並無停戰表示南京政府日言北伐奉方介石因此而恢復其總司令光北伐之解乃與北京政府之地位不能並存北方於比似較南方稍謙蓋未聞令南征而且標榜討赤然討赤者亦討南之一落段落耳假使孫張聯軍再度勝利克徐州則必想蚌埠得蚌埠必想南京瀛浙之需要亦無論已此去年夏秋間之經驗也又假令反攻河北得達汴鄭則自然西趨陝洛而南取武漢此亦去年欲之未達者也是以南北機關之負責者今並無停戰表示而只有加稅希圖此誠絕大之矛盾矣

是以由國民地位言之解決內戰成統一政府爲今日第一要義外交與關稅云云皆爲次要之事一且統一告成關稅自主當然達到即撤開前年關稅會議任何外國亦無以阻我自主況已有相當成議乎不此之圖而權欲加若干稅再打若干仗增國民負担無財政效果此誠捨本逐末而外交上之障碍亦恐無以去之也即僅求過渡稅之實現又豈易事哉（大）

▲吉林▼

○歸客談晉北軍情

張輔帥統率第五方面軍沿京綏路綫入綏遠攻晉北迄已兩月餘茲有輔帥隨員自前綫歸來謂第五方面軍進攻山西極爲順利惟山嶺重疊路途遙遠進攻遲緩耳然頗有成績刻大軍應駐大同府界輔帥駐節於下石村策應軍事大軍駐地距大同約三百里距雁門關尙有六百里之遙現因天寒正在堅守一俟天氣稍暖行軍得手時仍行進攻此路戰事解決雖未可預料但有一月即可分明並有勝券可操蓋輔帥深得軍心士氣極振云▲

○教育界近事誌要

省立女子師範學校校長朱文錦辭職後經劉廳長調廳委爲第一科科員月支薪水八十元

省視學南正非調任第五中學校校長其遺職委前省立女師數學教員留日回國之董子謙充任

女中校長孫機先調廳委爲中等學校學生考試委員會常任委員至五中劉校長轉任女師及職文中學視主任轉升女中校長以及南視學調長五中均於本月一日互相交接云▲

▲遼陽▼

○警甲所嚴禁賭博

警甲所長溫寶泉以年關市過管小之徒不免聚衆賭要查賭爲盜源若不杜絕賭風則盜賊亦難肅淸保境安民首重禁賭特飭令各區警甲官長督屬嚴加查拿云

○獄政調查員蒞遼

高等廳以各監獄辦理成績若何例須考查特派調查員來遼調查以昭愼重該員昨已蒞遼矣

▲大連▼

○內務局長將回任

關東廳內務局長神田純一氏於前月赴東京辦公因木下長官已上京關東廳非常忙碌神氏將於二月初旬回任云

○市參事會續開會

大連市當局於上月三十日召開市參事會參事員計十多人各課長均出席審議關於預算問題日昨下午二時續開參事會云

新詩

◇姑娘　（張鳴琦）

姑娘。你底眼波縱不如她底明秀。和她底媚嫵。
但多分也能夠使我沈浮
把我底靈魂團團圍住一
像一葉飄搖的藻草。
藏沒於海心深處。
姑娘。你底紅唇從不像
她底柔潤。和她的幽香。
但多分也能夠使我發狂
把我底靈魂沈迷溺淪一
好像一雨後的蛛絲。
灰空裏東飄西飄。
十二月六日。排戲歸來。

◇嫩寒初透月　（名逸）

微風吻過時。
瘦弱的枝影打了幾個寒噤。
遠處陰黯的建築物。
瑟縮地蜷伏在薄霧之中。
大地靜沉沉地睡着了。
只有[illegible]之[illegible]。
和[illegible]
來點綴這[illegible]寂寞的深夜。

◇與朱麗亞　（鶴西譯詩）

我眼見美麗的克洛莉思
獨自地走着。
那時如羽的雪花正輕輕
從上邊降落。
好像是上帝降自他底天
庭。
在揚銀雨之中來向她求
婚。
那飛去的雪片飛入了她
底[illegible]。
像美麗的鳥兒進了他們
底巢中。
但他在那裡被她底白淚
超過。
因爲傷心就化成了淸淚
一顆。
然後滾落在她底衣服底
邊上。
凝結成一顆寶石來與她
添妝。

○大埸課長已歸連

關東廳警務局保安課長大埸艷次郎因在沿線之鮮人受中國官憲壓迫於上月赴沿線各地調查眞相大埸氏於日昨歸來謂鮮人受壓迫之事並無實跡此種謠言係不逞朝鮮人之煽惑云

○丹公使過連晉京

中丹兩國條約之丹麥公使哥夫滿氏此次因視察北滿於上月來連當下榻大和旅館經菱田滿鐵秘書役引導將旅大兩市視察後即搭大連出發之列車去奉天再往北京云

○後藤子爵將來連

日本政治大家後藤新平子爵行於前月赴俄國莫斯科視察並交涉漁業事宜已得俄政府諒解成功而歸聞於二日由北滿來連云

▲黑龍江▼

○糧米舖被搶情形

黑龍江省會東榮市德發長糧米舖昨（廿八日）晚九鐘閉門撫賬之際突有匪人二名撬門掩入一匪守門瞭高一匪持八音手槍進室綁勒舖掌徐成與之相敵一時子彈未能推上因時間發見勢不佳當向腰後摸自衛手槍欲倒同時徐之槍彈亦已入槽急遽還擊正中匪之腦門立時斃命瞭高匪人知機遠逃警察聞聲趕到遂一面四出追緝逃匪一面勘驗搶掠情形並徐成發傷勢輕重當請西醫診斷調治據診驗結果徐之槍傷彈係由前胸肋骨間穿入並未透出創口重大尙無殞命之虞死匪戴羊皮軍帽外著便衣內著軍衣罩軍衣之內則係大緞褲襖似此濶綽雖係軍人絕非當兵者或爲軍官之馬弁亦未可知當局若果認眞查究蛛絲馬跡不難破獲贓省會爲首善之區警務處劉處長以治安爲己任佈防督勤不遺餘力而各區署長警亦能仰體上意矢愼矢勤自去冬迄今地方堪告平靖間有搶案亦即破獲今茲軍人屢出搶人如去歲德厚堂花店被搶等事不一而足其殆效兜三窟探索不易或仗特旗幟投鼠忌器縱橫地方爲害閭閻實不免爲賢者之累望有督兵責者加以省悟稍事檢點則造福無窮矣

▲開原▼

○警所籌備追悼會

開原縣警察所長尹運元以一區區保長徐德林前在康平剿匪勇敢當先辛至以身殉職深堪嘉許除撥卹欵遺郎其家屬外並擬於舊歷正月二十一日假城內義勇祠開追悼會以誌其功云

○聽令調動承發吏

奉天高等審判廳爲防止胥吏舞弊計對於各縣承發吏均行調動故於二月一日開原縣司法公署承發吏張同陽奉令調轉鐵嶺地方廳承發吏云

○私立校改善校務

開原私立第一高等小學校校長李重英自接任以來對於校中一切事宜咸具積極主義故該校長特於二月一日召集各職員教員開會討論校務進行方針云

▲錦縣▼

○齊監督視察警甲

本邑監督齊國鎭自任職以來對於政治力加整頓凡應興應革之事無不立即辦淸月之一日帶同隨員三名按城廂各警甲分駐所週視畢即往鄉間視察云

○警甲所召集會議

警甲所長閻沛璋以舊歷新正人民多以賭要消閑不知賭爲盜媒尤恐發生綁搶案件故於一日召集各區區官來所會議聞所議者嚴禁賭博偵察流氓務使一般宵小不敢藉資逞能議畢而散各區遂遵議加愼進行云

○各糧商囤積居奇

現洋高提諸貨無不增加數倍雖則物少價多尙有售處獨糧商各家硬要抬高物價有紅糧不賣林米留爲居奇致窮黎有錢無處購買大有立逼民變之舉望有維持民生之責者速即整理不然我錦縣恐將發生意外事變焉

▲開通▼

○趙營長勦匪凱旋

駐防開通步三營趙營長帶兵出發勦匪早記本報今趙營長統帶官兵將胡匪全部剿滅收兵返防大獲勝利至於詳細情形俟訪再誌

批示

◎省長公署　（二日）

▲趙昱午　呈涌遼胡家園子舉用業經早批示由批飭縣遵辦仰即回縣聽候

▲王世維　呈爲不實據入押無辜請飭縣釋放以免困累由批仰該局查明

▲楊寶山　呈爲因保高仲元被押案已完結請飭釋放由批仰省會警察廳查照

◎財政廳　（二日）

▲姚書堂　呈爲黑山分局主任額外勒索侵蝕國稅懇速派員查辦由批以憑核辦

◎教育廳　（二日）

▲盞萬鍾　呈請自費赴日留學由批茲查該生籍貫年齡相同仰即聲復以憑核辦

◎市政公所　（二日）

▲王士仁　呈爲買地稅契領戶管數年未給更名懇請爲更註冊名由批仰即具保

◎孟憲章　呈爲保留郭永和房園被靑山檢報懇仍令郭永和承領以全生命由批撤查明確

閩省財政益見竭蹶

福州訊云。財政廳廳長陳培錕。自回廈後。以陰歷年關在即。省中各項政回省費。非七十萬元不敷支配。因在廳開財政會議。列席者。除國家稅收入機關長官外。尙有科長及特務員等。討論年關各機關應行攤認欵額及催欵辦法。即電催未認解額之各縣縣長。原電云。各縣縣長派欵。經敬日通電後。現已分別解認。甚爲得力者。已先傳令嘉獎。惟該縣對於新歷年關。仍無分文報解。究竟籌有若干。亦不先期確認報解。似屬有意違誤。殊不知此次派額。有報欵可收。無短細可諉。縱考成不顧。亦咎無可辭。若僅此電到兩日內。將第一期之欵。先行起匯。一面照額認解當亦專案呈獎。倘再因有玩誤。當以該縣所派之欵。派該近軍隊守提。彼時非但分文不能抵充。將來尙須核息還。決不予通融也。立盼電復等語。此電發後。其被兵燹之各縣。仍以羅掘俱窮。無從應命。現財廳催欵之技已窮。祇呈請政府。用省政府名義。電催各縣認解。以應急需。一面復由該廳應請各機關未會合計。核定年內各該機關應發經費之最低額數目。交財廳爲籌劃撥付之準備。又最近兩週間財廳收支狀況。據財廳長陳培錕在本屆紀念週中報告云。最近兩週間（新歷年關在內）支出之欵。除軍費由各縣指撥不計外。僅有政費一項。已用十七萬餘圓。內中三萬元係撥還到期債欵。收入之數。約有十二萬元。所短之額。係向各處挪借。暫爲維持。至由各縣就地撥餉。以印收抵解來廳者。已有四十餘萬元。因抵撥之鉅。故省方現欵收入。倍見支絀。舊歷年關迫屆。各項經費。待撥尤殷。近對公債丁糧之欵。已派員分途督解。日昨召集各直接稅收機關。在本廳會議分担年欵問題。除由鹽運署担認五萬元。禁烟局担認二萬元。煤油特稅局自認一萬元。印花稅局八千元。捲烟統稅六千元。烟酒局五千元。爆烈品特稅局一千元外。合共十萬元。其餘皆由本廳担負。本廳所靠收入不外善後公債驗契丁糧及提借稅欵等項。現此數項。除由各縣就地撥餉外。所餘無多。預算舊歷年關。由省庫支出各費。須有七十萬元之譜。收入不過四十餘萬元。籌措頗感困難。此外關於大洋跌價問題。市黨部曾召集各界研究辦法。本廳對於幣制。亦正力謀相當整頓之法。所有錢商濫發之大洋票。業經出示令其尅日收回。又關於各徵收機關。對於徵收稅欵。以大洋繳納。每元須合伏一千六十文科合補水一節。本廳亦經出示嚴禁。凡以大洋繳納者。不得再令補水。倘有故違。准人民隨時告發。定行嚴懲。此係整理財政積弊。亦拿重圖法之至意也。

閩南戰雲瀰漫

廈門消息。二十六師駐同向團。十七開一營赴安海。協攻高楊。秦望山部十六進至樹兜。高楊棄溪尾北退。另訊。尙在南安。石壟。永春。有十五爲尤賜福攻陷訊。

又漳訊。陳銘樞十四電調廿六師全部開汕。遺防補充師接。師長顏德基十六日自廈返漳。備出發。

廈門消息。高楊十三日逼泉。十四陸隊旅長林壽國增兵兩連。合前四連進擊。高楊退距泉廿五里八尺嶺。十五日厦增陸隊何團一赴泉營仙游調一營援泉。司令部息。十五日克溪尾。高義部退安溪。駐泉十一軍王營十四開安海。十五過厦回同安。廿六師長顏德基以泉人請援。十六日調駐同向團一營。開安海協剿。許卓然十六自安海來廈。晤顏德基林綱畯。商泉事軍。秦望山十五日。自泉來安海赴官僑督防。福州消息。高義楊漢烈殘部迫泉城。該縣當政界。昨今日來電。告危告急。省政府昨派某南縣城。公安局函交涉署。取締外僑容匿俄人。廿六師守泉。補充師守漳。當局刻已配定。

又厦門訊云前新編軍第一師團長尤賜福。自十一軍南下。陸戰隊林壽國部。聯合民團入永春後。卽退至德化。議林改編。因永春人反對。未果。尤一度反攻湖洋。被民團擊退。本月七日尤聯德化民軍高義喜部林淸龍。分兩路反攻永春城。一由距永春十里之洋上。一由距永春二里之大羽進攻。時城民團及陸戰隊獨立團陳錚。在五里街佈防抵守。並向大羽迎擊。戰三小時。此路尤部向烏庵退出。惟當民團陳軍在大羽萬寨激戰時。尤自率部由上活潛入距永城一里之龍滾。由北門突入縣城。即佔據縣署。縣長洪心衡走過溪。尤部入城後。即至南門大街及東嶽繁盛街市。肆行擄劫。城內大亂。時陳錚在五里街擊退尤軍。鳴號集兵並民團反攻。自南門入。尤部不敵。退出東門。被東區民團截擊。始四潰。擒十三人。計入城僅半小時。尤退後。永春民團及陳錚向泉州陸戰隊請援。旅厦永春同鄉亦電泉請派兵勦尤。林壽國覆電允即增隊會勦。惟高義現已入安溪。尤派人請高會攻永春。

黃强就任十一軍濟泉留守主任後於本月七日召集軍事會議。補充師長李拯中。廿六師副師長龔代師長職務公孫長子。漳嶼公安局長蔣明英。海軍陸戰隊團哲莊生。漳嶼公安局長蔣明英。龍溪縣長鄭之翰。及各軍官均親到列席云。

鄂西楊森軍撤退夔萬

漢口訊云。西征軍於大舉入湘之際。適中央明令查辦第二十軍長楊森。遂同時派隊向荊宜出發。計所派接防荊宜軍隊。爲魯滌平部之第二軍。李燊部之第四十三軍。魏益三部之第三十軍。及劉春榮劉和鼎兩獨立師。並十九軍一部。合計約五萬餘人。楊森部之駐荊宜一帶者。約二三萬人。上自宜沙。下迄監利。分駐沿江兩岸。勢似不弱。但自查辦明令既下。西征軍復準備西進。自知勢難抵抗。兼以劉湘部下進逼夔萬。楊本部范郭兩師。又起變化。楊恐夔萬地盤一失。則進退失據。遂立將原駐荊沙各屬部隊。於本月中旬陸續撤退。分向宜昌巴東巫山萬縣一帶。接續移動。截至十四日止。上自沙市郝穴。下至監利一帶。已無楊軍蹤跡。惟宜昌尙未退出。該軍於撤退時。分向宜沙商會。勒索軍餉。沙市商會籌繳六萬元。得以無事。宜昌商會。因無力籌措。該軍遂於十五日晚。縱火焚搶。延燒千餘家。商民死傷甚衆。地方損失更無算。其詳情因漢宜間電線不通。故無所聞。大約楊軍於焚搶後。已向川境潰退矣。楊本人早已離宜退回萬縣。爲保持地盤之計。至西征軍。接防各軍第二軍第六師戴岳部。已於十六日由潛江進駐沙市。第十三師已由麥旺嘴集中麻洋潭。軍部移駐多祥河。第四師集中岳口附近不日即向上游推進。軍長魯滌平。則於十八日由漢運赴沙市矣。第卅軍第一三兩師。於十三日由祁家灣向當陽集中。軍長魏益三。於十五日親率軍部人員及各獨立部隊。由黃陂出發天門。其駐宋埠之第二師。不日亦出發鄂西云。

廿一日續訊。此次西征軍出發鄂西。共分三路。以第二第卅兩軍任右翼。第十九第四十三兩軍任左翼。第五第八兩獨立師任中路。分別向宜沙進展。其任中路者。劉和鼎親率所部步兵四團。由漢出發。集中仙桃鎮。協同天門漢川之劉春榮師。向上游推進。其任右翼者。第二軍第六師。已進至沙市。第十三師由麥旺嘴集中麻洋潭。第四師集中岳口。軍部由彭市河移駐多祥河。軍長魯滌平十八日出發後。廿日抵漢。謂已安抵仙桃鎮。第三十軍第一三兩師。由軍長魏益三統率。經天門沙洋。直趨當陽集中。分逼宜沙。據沙市無線電。謂卅軍逼至沙市附近。楊軍勢不支。於十九日急遽退却。官佐均由水路退宜。士兵則由陸路退宜。卅軍可於廿日佔領沙市。其任左翼者。第四十三軍原駐公安石首一帶。十九軍一部由嘉魚監利西上。由公石一帶向松滋長陽進展。以上三路各軍。分路急進。三數日內。可入宜沙。至宜沙楊軍。其大部已陸續撤退夔萬。現在宜昌宜都者。各僅數千人。西征軍一經逼近。當卽潰走。必不至有激烈戰事也。

桂政府通緝共黨要人

梧州訊云。東蘭鳳山兩縣。爲共產黨盤踞兩三年。受其荼毒亦最甚。現在雖爲第七軍第五師將其擊散。然重要份子。避匿峒中。在逃未獲。該師回呈省政府通令所屬云。案據第七軍第五師師長兼田南清鄉總辦劉日福。副師長朱爲珍等呈稱。案查東鳳匪黨韋拔群等。假藉農運美名。實行焚黨劫殺。壓迫人民。妄圖大舉。無惡不作。迭據東鳳民衆控告。案積如山。殊屬罪大惡極。自經進勦以後。多已潰散潛逃。除督飭所部。分途搜剿。期在必獲外。誠恐地方遼闊。匪黨乘間遠颺。經稟承鄭特派員承典。議定購緝首要匪黨姓名籍貫住址賞格列明。備文呈請鈞憲察核。通令各營縣一體協緝歸案嚴懲。以除民害。實爲公便等呈。據此。當經照准在案。除分令外。合將原定賞格抄發。仰該廳長該局長該縣長。即便遵照。一體協緝。務期悉數弋獲。歸案訊辦。此令。賞格單如下。

姓名	籍貫	住址	賞格
韋拔群	東蘭	武篆區	五千元
陳守和	同上	同上	三千元
黃漢英	同上	同上	五百元
陳伯民	同上	同上	一千元
黃書祥	同上	同上	同上
牙蘇民	同上	長江區	八百元
韋沁登	同上	同上	五百元
韋午元	同上	江平區	八百元
黃榜呈	同上	同上	五百元
覃孔賢	同上	都彝區	八百元
黃大權	同上	武篆區	一千元
黃家直	恩隆	口	五千元
陳大逕	鳳山	長里區	一千元
廖源芳	同上	同上	同上
李天祿	同上	班亭村	八百元
梁福增	同上	法福村	五百元
梁福臻	同上	同上	同上
羅有穆	奉議	口	二千元
覃常耀	同上	裕墟	同上
黃治峯	同上	口	同上

簷溜成冰之鄉景　(李官堡)

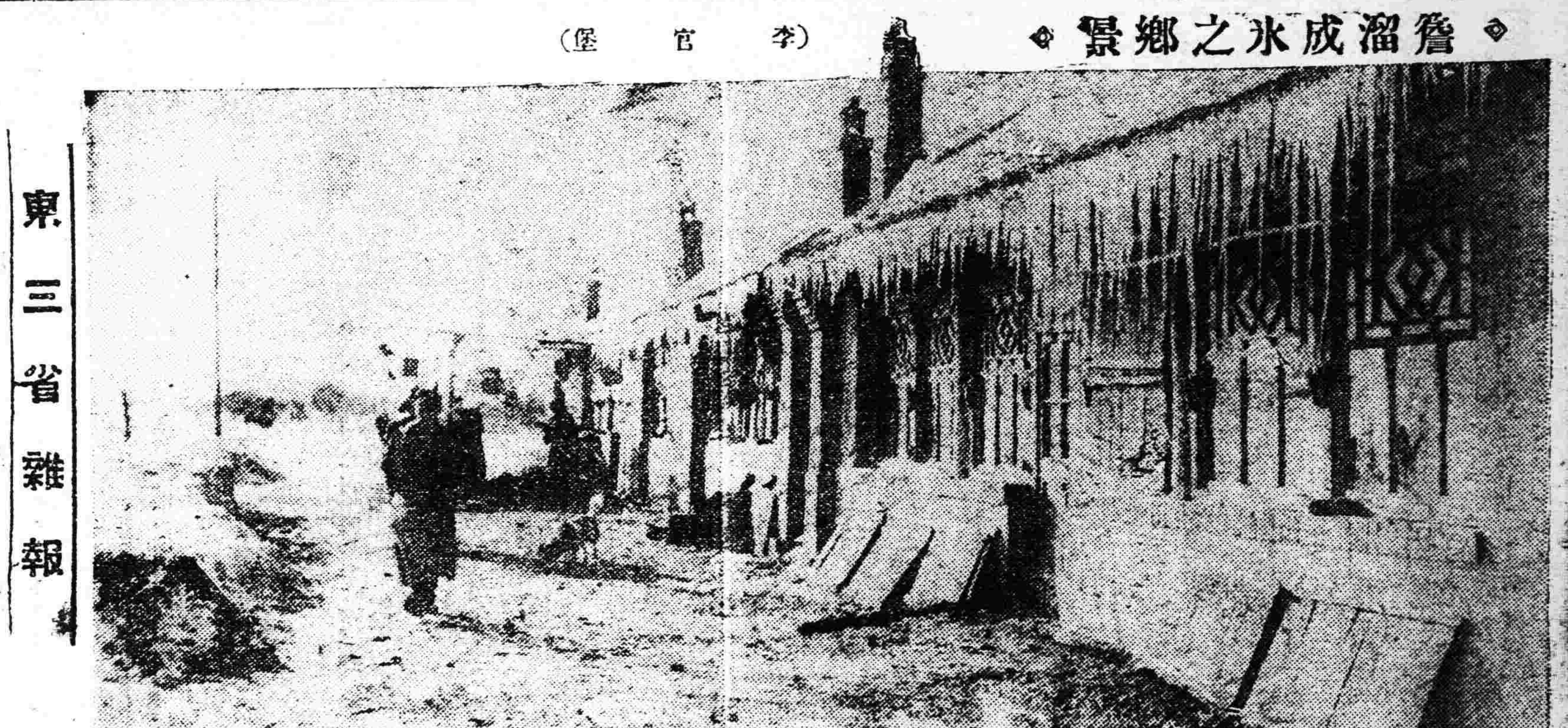

地球與行星有相擊之一日

天文家之杞憂

巴黎著名天文學家最近已查得地球近年來速率已遲誤約一小時。現每年約誤數秒鐘。據該天文家云。已過百年內。用精細之研究。及逐日之審查。地球已不似從前依軌道平穩繞行。有時則行速。有時則行緩。每一世紀約有一分鐘之差別。最初天文家發現月球速力較遲後。復見得水星金星乃土星等速。亦同樣減低。蓋天文家始發覺所有況地各行星。一致慢行。其故當在地球。不在此幾行星。後經多方試驗證明此說無外。最初查得自一七九〇年至一八九〇年內。地球之行率適誤一分鐘。自一八九〇年至本年又查得地球行率益形遲緩。果依今日地球行率遲緩之均數言之。多年後地球上之人。可覺出如汽車將停時之搖撼。又此項發明與世界計時器有關。因時計快慢。均按地球轉動速度而生。現既查得地球轉動遲緩不一致。則世界常無最準確之時計。及天文台所用最精確之計時器。亦絕不能準確。又地球既逐漸行遲。則地球後方其他星球。將有與地球相撞之一日。但此事之實現。尚須在萬萬年之上。惟今日地球之居民。尚不必抱此種杞憂云。

東三省雜報

△奉　天▽

錢莊搗把　西關富奎祥錢莊早有搗把之聲浪省政府初固不敢公然往查繼則派員數偵查賭詎知該號仍特有某大軍閥之勢力反以惡言相向該調查員亦狼狽而去矣

輔幣貼水　財務總局對于袁大總統之輔幣現又增加貼水聞係每現洋一元須貼奉票八角已于昨二日實行云

自帶零票　京奉火車乘客日多售票處以購票客人皆持現洋或奉票十元缺乏零票實難找零遂佈告商民將來購票零元零角均須自行預備云

兒童競技　滿鐵教育會第一部發起滿鐵沿綫各小學校兒童滑冰競技大會已於昨二日午前九時在奉天慈幣高小學校開幕出場者甲組為鞍山遼陽奉天四平街長春撫順安東各小學校乙組為熊岳大石橋海城開原昌圖公主嶺長春本溪湖橋頭連山各小學學生云

委任隊長　全省警務處查遼中縣保甲遊擊步隊隊長出缺亟須委任以專責成已于昨二日委劉紹先為遼中縣保甲遊擊步隊長而免貽誤云

紙工增資　省垣各紙坊之工人以工資薄特舉代表要求增資以維生活經各紙坊允許每人增加工

小舖受罰　皇姑屯某煎餅舖昨有便衣稽查往購買煎餅聲言每斤現洋一毛五分不要奉票該稽查正與之爭論間復來稽查三人將該舖執事人綁至警察總署轉送警廳罰辦云

旱船上街　大西門外商埠地南八家子附近辦有旱船秧歌一起并參加雜耍已於月之二日（正月十一日）上街玩耍特製有各種旗幟以作標示云

農民被劫　城西蘇家村農民王玉清昨二日來城賣糧歸時行至城西十餘里遇匪人二名各持手槍攔住去路劫去小洋二百餘元即行遠竄

車夫潛逃　大東關下頭洋車夫吳大年性好嫖賭每日所拉車資不敷銷耗虧欠奉票六百餘元近因債主逼迫無法償還乃於昨二日晚開潛逃不知所之云

△營　口▽

召開會議　東三省鹽運使翰義人頃為整頓鹺政刷新吏治計擬于月之五日假運署召集所屬各官吏開壇務會議昨已令知所屬屆期來營參與會議以資共策進行云

警甲回營　遼濱道區海城縣西南鄉當月廿七日突發現大股胡匪數十名到處搶掠恣意蹂躪當夜之間速搶十餘家并架去人票五名當經該管警甲跟蹤追捕并電請蓋海蓋盤四縣聯防曲總指揮派隊應援當經曲所長電飭大石橋高坎二區警甲出動復派該所保安隊四十名星夜出發聞該匪業竄逸無蹤剿匪警甲昨已旋營云

民不聊生　前（卅日）昨（一）兩日奉票價落竟有突破五千元之勢人心皇恐逐於極點誠從來未有之駭人聽聞事也乃一般商人為保血本計不得不將貨價提漲此亦當然之結果所難堪者家無儋石釜底生塵之貧民受經濟之壓迫均愁眉苦臉仰天長吁且有欲以身殉者長此以往恐將餓莩載道凍倚滿隙瘰痾在抱之衮衮諸公盍速籌備補救之策也耶

一日數漲　自奉票暴跌以還物價之漲一日數次誠令人瞠舌不下即以秫米一項而言念九日尚售洋卅四元至卅一日竟漲至卅八元驟而四十元未移時又漲至四十八元各糧房反將糧米潛藏囤內停而不售貧民持錢往購尚須百般哀懇萬種乞憐始肯將攙以粃糠粗如畜料之米售之似此壟斷居奇糧商之肉尚足食乎他如飯舖之燒餅蒸餃亦均漲至每個五角煤末竟售四十元百斤秫稭柴薪每捆售洋二元貧民一日之收入尚不敷一餐之需川故嗁飢號寒之聲觸耳皆是嗚呼慘矣

鼓姬旋營　曩在平康里鶯燕享有盛名之鼓姬王桂芳王蕙芳賈蓮芳貌均韶秀綠眉紅顏宛如畫圖中人自去冬桂芳與小白革某私作桑間濮上之幽會後聲譽狼藉乃潛赴大連旅順營商店售技以避人言頃因鄙曲無人生涯落寞因之舊地重來昨已現身於平康里曲巷中一般渴慕桂芳饑涎欲滴之色君子得此消息莫不徵逐故收入頗豐云

平康寂靜　平康里一二等娼寮自將茶資漲為七元十元夜度資漲為四十元六十元後迷香洞口漸無游聰之繁實笑樓前竟少韓芳之侶一般妓女莫不興枕却神難衣解金樓之嘆愁慘致娥淚界妹頰大有長安居大不易之概然移幟他埠又無援者不老死溫柔鄉將餓斃藏春塢不謂世亂年荒竟波及妓女也吁亦大可憐矣

△遼　陽▽

金鈔暴漲　近日來奉票價格暴落不已大有一日千里之勢詎知今市金票成行竟增至三千七百元鈔票三千五百元據此觀之後來尚有漲無落云

現洋交易　邑內各雜貨店以客歲金票現洋漲落無常頗受損失自新年開市起賣貨一律按現洋計算照市價核收奉票以免損失云

學費改現　本邑城鄉區私村立各學校客歲年終結賬因錢法毛荒均行虧累如不設法補救殊難維持現狀茲由教育公所規定將學費改收現洋每生每年高中九元初中七元高小六元初小三元按官銀號市價核收奉票以裕收入而資補助云

當商停業　邑內各當商向以二分貸限近因貸款利息增至八九分之譜頗受損失即其當本支出與收回時之所值亦大相逕庭故且下均擬停止營業云

請加斗捐　邑內糧民曾糧石向由各糧店從中介紹抽收捐用二分五厘按三六核收奉票以備開銷斗工工資近因錢法毛荒所抽不敷開銷特呈請再加二分五厘仍按三六核收以資維持開銷縣長已暫許實行矣

自縊兩則　邑南三里庄住戶洪姓大東門外住戶韓姓因經濟無着生活無路二姓家長均於陰歷年前懸梁而死所聞之下令人頗為嗟嘆云

捉獲賭犯　邑內東街文廟街西住有張洪秀者因年關無所事事乃招聚多人大推牌九不幸被該管警察偵知當即捕獲三名經該所王巡官審訊該犯供認賭博不諱遂即送往警所轉廳懲罰云

跌傷老嫗　入冬以來並無大雪日前天氣陡變寒涼風雪交加街市上已凝冰數寸行路稍不注意即易滑倒昨有一老嫗由街西行至街口被冰滑倒當時頭部跌傷甚重不省人事後經家抬往醫院調治云

妓館冷落　近來錢法毛荒妓館受莫大影響向時車水馬龍之各妓館今則無人問津一般操神女生涯之香姬幾成為蓬頭垢面之骷髏矣

△大　連▽

設宴歡迎　日本後藤子爵由俄返東於卅日午後九時抵哈在彼逗留二日定於二日午後六時至大連故民政署川中署長杉野市役所長松崗滿鐵副社長佐藤商議會頭及大連小崗滿鐵兩華商公議會長等公同發起於三日正午假大和旅館設備盛宴為後藤子爵洗塵以表歡迎之意云▲

創農業社　關東州內所住之日本人經營農業者二百九十八名近發起組織資本金一千萬元之農業會社得滿鐵會社及關東廳之後援日下正在進行中

會議消息　關於大連管內會行政會議因田中署長北行未返其日期尚未確定其他旅順管內業經閉會過此則貔子窩管內定於二三兩日開會金州管內約於十三四兩日開會而大連據民政署地方課之談田中署長果能於二日歸連則亦當早日開會至降九十兩日可以開會云▲

電話減費　中日聯絡電話費近因金價漸貴電話局為便利使用計故於二月分之通話料減輕一毛左右云

阿片新章　大連市監部通關東州阿片小賣所組合於前日開全體總會議定自舊歷正月一日以後各小賣所概不放帳云

除雪佈告　大連警察署當局近因市內街路之積雪雖經掃除夫排除因堆積甚多一時難以除盡每日消化泥水成流有礙交通故警察當局頒發佈告數項使各方注意遵行茲將佈告錄下一兩側有步道之車道積雪由土木課出張所與電氣會社協定區域分擔責任掃除排棄一步道之積雪由路側居住者掃除堆積樹行間以便市役所運搬一無步道之街路積雪由鄰近之住民掃除仍由市役所搬運一前二項之街路無住民處由市役所排雪院內積雪不須排棄於街道人所共知若必須除時警察指示場所由居住者家屋所有者管理者土地承借人或土地所有者行之云▲

△旅　順▽

詐欺取財　由頭會住戶王譜士素無正業為市井小人去歲曾詐欺本會周某洋銀一百餘元經由頭會警察官訪查確實於前日將王某捉獲押[illegible]罰云

新年宴會　旅順池月町華商公議會定於二月四日正午十二時在本會樓上設宴邀請民警兩署長各係主任同紳商五十餘名開新年宴會藉以聯絡感情云

△鳳　城▽

規定官價　縣公署奉到省長公署命令略謂查各機關十七年二月份收款現洋仍按照上月平均價格辦法定為每現洋一元核收奉小洋十六元以昭整齊云

錢法愈毛　錢法毛荒百物奇昂民生凋敝生計艱難新年以來現洋突又驟漲柴米油鹽無不昂貴祇以米麵柴必需品而言比舊曆年前價值均增加三倍一般貧民將有束手待斃之勢云

知事進省　舊歷年關甫過各縣官例須晉省向省座賀新禧藉商要政是以本縣知事遂樹棟於新正初五日首途晉省云

電話被阻　本邑於前月廿五日晚天氣溫和忽降大雪翌早則鄉村長途電話杆線被雪押斷者甚多雪後長途電話均不能通現在電話局已令工頭帶人四出修理諒不日即能恢復原狀云

巡官升降　本埠警察第一區巡官何典武自任差以來忠誠持重保衛有方現值地方不靖城防吃緊該巡官恐長轉偷閒伊乃不分晝夜在街巡查不辭勞苦詎料昨日竟被上峯調委為一區東大營分駐所巡長殊為可惜遺缺聞委雞冠山分駐所巡長孟蘭剛調升矣

娼窰增價　錢法毛荒物價飛漲本埠各娼窰幾有不能支持之勢乃於本月初旬將夜合資由小洋廿四元漲至卅元以期維持生活云

△四平街▽

物價改現　本縣市中日兩街各商號售賣物品於一月一律改定現洋交易凡以奉票買貨者隨時照行合價以免雙方損失云

嚴禁賭博　本縣市兩街中日警官以賭為盜源影響治安極為重要當此舊歷新正賭要者尤多於昨一月中日雙方禁止賭博如有故犯查出定行送縣罰辦云

沿線視察　關東軍司令官村岡中將近向滿鐵沿線各守備隊初年兵教育程度視察定於二月六日由連到四平街視察一切日人方面預備歡迎屆期必有一番盛況云

柴米高貴　近日奉票竟暴落至五十元兌大洋一元街市洋麵每袋竟漲至奉票一百五十元秫米每斗七十元尚無實主秫稭每百捆四十元一般貧民無以為生矣

出兌何多　本市街本康貳飯館最多近因百物高貴不敢經營故自昨一日以來粘貼出兌廣告者十餘家其餘他業亦因錢法損失過鉅云

橋頭認子　本街永記旅館執事王春堂年逾花甲其妻谷氏生女六子一其子紹英在八面城福和棧當商於民國十四年由櫃私出迄今三年毫無音信昨一日谷氏赴站裡辦事行至昭平橋頭遇青年軍人認為已子王紹英拉衣哭泣該軍人亦觸動念母之心因亦灑淚多時始各行散去云

潛逃未遂　昨二日午後一時有少婦身著大紅袍乘座馬車向站內逃去後有其家人趕到由馬車捉下飽以老拳扯之回家聞係某當執事之小星由此審出不安於室云

△錦　縣▽

路途泥濘　日前天降大雪平地積有尺餘街市傾倒堆山成嶺近日天氣溫暖融化為水以致路途泥濘行人裹足與交通大有妨碍望有管理責者加急整理焉

現洋暗漲　客歲舊歷年終現洋有行無市不意開正以來雖未開行暗中日兌增漲日前已漲至三十六元於是百物皆貴今二日暴漲至五十元有奇望當商民更加驚恐云

巡官辭職　西北關警察分駐所巡官高同陽係前任警甲隊長之陳員自陳所長被撤後該巡官亦即呈請辭差彼時未准日前又請長假始蒙允准遺缺聞所長委仲松久升充已於一日交接視事云

抓獲賭犯　本邑自上月間經吳興陣懲辦賭首張洛東甄漢卿二人後一般賭徒無不潛形斂跡無如舊歷新正農民仍有賭博事件月之一日經東關警察分駐所于巡官抓獲張王等賭犯一夥計七名送交警甲所轉送法庭罰辦云

龍燈遊行　西關太和街孟棚舖溫棚舖二家每至舊歷新正必扎當龍燈遊行街市現屆其時日昨該二家又辦理妥洽在西關按戶擺要藉資討賞每至一戶鼓樂喧天頗極一時之盛云

更換巡長　本邑南關祖師廟警察分駐所巡長李桂馨因有他就稟請辭差已蒙照准遺席經中區區官龍暢廷委一等警士王煥文升充已於月之一日新舊接替視事云

小綹被獲　近來遊人頗多素日以掏包為業之輩正逢其時二日城內某商號櫃夥在舊街遊玩忽有小綹王小禿暗掏其錢包被某甲知覺當時抓獲因人多擁擠該小綹無法拔足而逃當被警察帶所罰辦云

△開　通▽

存積確數　開通土地肥沃農產豐饒去歲所出糧石約在二十萬石除當地實銷外餘均運往大連現查各商存糧約有五萬石站台堆存五六百車鄉間吃糧及種糧足用而已云

一去不返　頭城東來人云該處蒙古屯住戶毛某之子娶妻李氏係去年十月過門男女甚合終日不離左右暗想分居其父不許今借正月串門為名私自坐車他往其父託人尋找毫無蹤跡云

賭場莫進　本洮北門外楊戶崔殿祥于元旦第二日在賭場觀陣正想取票壓錢不料早被有能力之小偷兒竊取不但牌九未押且丟失奉票四五十張由此以後遂不敢再入賭場矣

△洮　南▽

軍隊過洮　江省王南屏旅長奉吳大帥命令赴東邊一帶剿除會匪於除夕過洮各界人士均滋東站歡迎諒此烏合之衆一見大軍定必雲流風散云

裏理得人　駐洮奉天儲蓄會劉裏理於去歲來洮辦理會事雖經理久不在會而出入款項井井有條至於應對各界人士誠懇和藹該會得此人員助理營業發達指日可待所惜者奉票太不值錢耳

△下九台▽

吉日出師　本站東北陸軍騎兵第二營自新年放假以來每日輪流查巡街巷維持市面治安並未出發遠方至新正五日本營劉營長為全營人馬一年平安起見乃於此日選擇吉時令各連官佐士兵武裝齊整均集營部院內當吉時一到先放火炮三聲然後四連軍號齊鳴排列隊伍由營長在前率領副官在後督隊出營門赴大街巡行一週然後出街外向西北出發十餘里外之路蓋行軍關係重要值此新春之月當選用吉日良辰以求一年中全營人馬平安云

隊長赴長　站北德惠縣保衛總隊長劉銘勳因其父在長春作事值此新春理應賀歲該隊長乃於舊曆正月六日由德縣乘瀛車至張家灣轉登火車赴長春向乃父叩年問安以盡子道云

忤逆不孝　本站住戶岳姓家一婦率三子度日家道小康因避匪亂故移居於此長子年三十餘歲名岳景昌執掌家業每日與其老母口角至去歲年底竟與其母由口角而鬥毆其母年老非其敵手一時氣忿遂赴警區報告其子忤逆辛將其子押區云

主何吉凶　站北德惠縣界大興鎮保衛隊分隊長朱邦隆新春元旦該分隊官房屋中不知由何處跑進山兔一隻形甚愉呈未及向外逃脫被本屋人拿獲以元旦之日街面中由中物何由至此其中必有主因究竟屬吉屬凶未能測透云

陳嘉謨賦詩自遣

前湖北督軍陳嘉謨、自入革命軍後。態度消極。前曾東渡扶桑。並專于吟詠。茲錄其寄友人詩數則如下。

三湘七澤起龍蛇。一葉扁舟鼓浪斜。風激怒潮翻百粵。方城漢水逐輕車。

閉城借一慣天戈。飄蕩瓊濱赤水波。力盡烽烟無息夕。將軍獨唱莫愁歌。

忍泣吞聲作楚囚。不堪回首問同舟。青天白日疑神鬼。故使英雄喚馬牛。

滔滔江漢浪兼天。得間乘艦買遁船。破碎山河誰是主。瘡痍滿目更年年。

東渡流亡出國傷。海天愁思正茫茫。驪車怕再催嫠婦。寄語親朋問梓桑。

新潮談叢

「讀書與求學」　(伏園)

四十歲以上的人每把求學叫做讀書這讀書也就是四十歲以下的人所稱的求學

(雖然四十歲只是一句含混話並不極端附和錢玄同先生一過四十歲即須槍斃之說但是到底懸懸約約有一條鴻溝橫在三五十歲中間在某一年或幾年也是不必諱言的事實)

理由是四十歲以上的人一說到求學的刻會引起他那種螢映雪窗下十年的讀書生活所以他以為書中自有黃金屋書中自有顏如玉讀書以外無求學要求學惟有讀書而四十歲以下的人在他們年幼的時候新教育已經發現了曙光知道求學不必限於讀書於是輕輕易易的把年長者認為讀書這件事用求學兩個字來代替了

拿小學校來講校內功課共有七八種國文只佔七八種中之一種國文之中造句也綴字也默寫也問答也而讀書又只佔四五種中之一種中國大學也如此有試驗室有運動場有植物園有音樂會有各種交際種種分子湊合而成為所謂求學讀書更是其中的小部分了

有的前輩先生說學生只准讀書不准做別的事試設身處地一想青年學子要不要怒髮衝冠直罵他為昏聵老朽！因為青年一聽見他這句話立刻就要想到『然則我們踢一腳球走一趟校園拿一支試驗管也犯罪了這還成甚麼世界！』其實呢前輩先生口中的所謂讀書有一大部分也無非是求學不過在他們壯年的時代讀書以外的求學確是少有罷了

這兩個字的關係並不很小因為專心讀書第一得不到活的知識凡書上所有雖假也以為真反之則雖真也以為假這是讀死書的先生們的普通毛病第二身體一定不能健康所謂求學是遊戲和工作是隔著做的在遊戲的時候雖然很把所學漸漸的忘去其實則是漸漸的刻深凡是學習以後繼以遊戲的則其所學必能格外純熟因所學純熟而得到精神上的慰安因精神上的慰安又影響於身體上的健康所以專心讀書的人決不會有健康的身體的第三專心讀書的人一定不能在團體中生活

這第三層最重要學生到學校裏去不是去讀書的是去求學的換句話說就是去學做人的人是社會的動物學做人便是學習社會的生活就是團體的生活團體生活的要素如秩序如提案如監察等等都是非常重要的學問團體生活要保持平安第一須遵守秩序章程法律雖然都是紙片但潛伏着有莫大的勢力這勢力本是團體中的各分子所給與的却依然管束着團體中的各分子所以各分子如有搗亂團體安寧的事實團體一定會有制止的實權使秩序永遠保牢但是各分子中如有真正不滿意於團體進行的方向而想設法改良的也不是沒有方法這方法就是提案提案希望大多數的通過所以有宣傳有各種運動使大多數人對於現狀感着不滿而對於新提案表示同情於是而有不廢兵燹卒而得着的人羣的進步這就是提案的功効提案既經通過而尚有不奉行的乃至被發見有違反議決案的行動的於是有團體中的任何分子負着監察的責任這種事例講起來非常的單但孔孟之書裏是不載的前幾年的教科書裡也未必載一直要到最近的三民教科書裡也許會有但有什麼相干呢？這全在於實地的練習如果在學校生活時深知議場規則的出來決不會在各種會場裡搗亂也不至於因壹時的私利而起干戈的衝突十幾年來中華民國的擾攘不出二途即文人爭國會武人搶地盤是從前在北京時

經濟欄

◎福州之蠶絲業(二)

運送桑苗時係先以苗二十株為一束根上包以濕稻草又以二三十束扎為一綑裹以蒲草使不傷苗木則運桑遠地亦無妨礙以秋季至勝冬以前為運送適合時期至桑之栽植當先以深耕為要土地輕鬆則桑根易為蔓延空氣流通則桑葉易於茂盛肥料充足則桑枝易於發達故當桑苗植下之際宜整理桑根凡損傷腐蝕及無用細根均須剪去直根亦須剪短約長五六寸為限屈曲之根善為引長之栽桑之時必須掘溝而後植之其所植株數與溝之深淺視植桑之養成法而異欲養成密植桑者則溝宜淺狹欲養成地桑拳桑者則溝宜深闊每畝之地可植密植桑二千株左右若地桑則僅可植四百株左右拳桑僅可植二百株左右然欲養成密植桑者必其土壤肥沃而後可惠地桑則發成迅速可供春蠶之用拳送枝如拳狀可供夏蠶之用至桑之接木則專用人工實施手術於二月中旬用極銳利之剪刀將桑樹斜切斷爾務極平滑而後以長三四寸之接木（上面留芽二個至四個）亦切斜面兩相密合不生間隙更用浸濕之稻草緊緊縛住四圍塗以潤濕之粘土勿令稍有動搖清明節後即可生活至於桑之培養不外耕耘施肥除草剪枝等等而驅除害虫亦不可不注意及之

（乙）育蠶　蠶室構造有關於育蠶甚大蠶室以採光換氣防寒排濕四者為要屋頂上開氣窗地下須設風口外廊掛竹簾四周放置乾大石灰等等設備均不可缺至蠶具頗多如蠶箔係用以飼放蠶兒者以長方形為宜長三尺五寸闊二尺五寸為竹箴所編製蠶架為安置蠶箔之器宜堅固而不動搖亦為長方形其長短隨蠶室照配室高一丈則可分十級每級相距八寸箔架為飼蠶時用以承箔之具以橫直四木上下縮結二繩而成桑帶用以括下蠶卵中將出之幼蠶竹箸幼蠶體小不可持以手指故凡分箔給桑均宜以竹箸輕提之長可尺許一端稍粗一端尖銳光明色紙以縛蠶箔之上者以軟滑之皮紙為之　調查座秤以稱定幼蠶之分量以便給桑分箔者桑切鐮為採伐枝條之用桑圾器為採取蠶葉之用桑刀為剉切別桑葉之器桑俎用以切桑簾桑篩為選者以棉麻作成大者以藁稈製成蠶簇蠶網上山結繭之具以稻草麥桿排列成之糠粺亦除沙分箔時不可缺之要品寒暖計以定蠶室溫度之標準以華氏表為良消毒藥品亦不可少凡養蠶十日之前蠶室均須用藥消毒飼蠶之後亦然至育蠶之法係先研究蠶種之保護蠶自產卵後宜輕移於通氣之靜室不重積不搖動保持七十度以上之溫度如是直至幼蠶發生之間勿使稍受空氣之窒碍與氣候上寒暖之不宜則蠶種既良乃無蠶病發生蠶之飼育約分五期言之（一）初生三日內之幼蠶身軀軟弱皮膚嫩薄室內溫度尤須保持濕氣不可過多所飼桑葉宜採柔嫩者每日須給桑八次至第三日後皮膚緊張前半部漸呈白色謂之脫毛第四日可將包紙除去直移於蠶箔上此時方盛食可加給桑量至第五日見有眠蠶三數時即須人嫌速一面除沙再給桑三四次則蠶兒悉就眠矣（未完）

鐵路　城子疃開　貔子窩　東門　金州　大連到

鐵路　北京開　天津東站　山海關　吉林　長春到

市行

報豫　最高　最低

刮臉次序
双美人牌香皂
双美人牌洗臉粉
双美人牌臉油
双美人牌香粉
眉清目秀

双美人牌牙粉

使令郎令愛齒牙鞏固且潔白

齒科專門醫所推奬之唯一之齒牙衛生品

双美人牌牙粉與双美人牌牙刷子

赤玉不唯美味芳醇常能朝夕飲之必使貴体健康

美味 滋養 葡萄酒

赤玉牌葡萄酒

C103

肺病之新治療法

以肺病爲不治之疾者 己屬過去之夢 苟有適當之療法 必能治癒無疑 是蓋無論何人所不能否定之事實也 然歐美諸先進國 以其治療法及豫防法之完備 故肺病患者年々減少 顧我東洋如中日兩國 反年年增加 雖由於風土氣候之關係 亦以其療法之不完全使之然也 今舉世界各大都市中肺病患者之統計如左

中國北京 人口百萬人中 肺病患者 五六〇九
日本東京 仝 四六八二
俄國俄京 仝 四五五四
德國伯林 仝 二三九五
英國倫敦 仝 一九八〇
美國紐育 仝 一七五五

由是觀之 我中國爲世界上唯一之肺病國 年々犯於斯病者不知凡幾 是由地勢使然以其烈風而砂塵多 加以天氣乾燥 故患呼吸器疾病者亦自然多也 顧現今之肺病療法如（TUBERCULIUM）結核菌注射 血清注射 空氣療法 營養療法 藥物療法等其法甚多 雖各專門大家 競唱己說 研究不遺餘力 究未達於完全之域 不可不稱爲一大憾事也

本藥房發賣之康素乃 肺結核 最新之治療藥

強肺 新藥 康素

經本藥房多年之研究 應用最新化學之智識所配合而成之良藥 用之於肺病初期卽肺尖加答兒肋膜炎 氣管支加答兒等 其効殆百發百中 雖第二期第三期之重病 亦能使病勢大退 而減其苦惱 康素者參考東京京都及各大學病院內科所用之 肺病患者之治療法 以德國羅亞爾公司特製之著哥兒爲主劑 而配以健胃壯腸鎮靜諸良劑所製成 者用諸肺病患者 其効驗如左

第一 健胃腸 助消化 增食慾 長營養使体重大增
第二 有殺菌防腐之効 能防結核菌之繁殖且使死滅
第三 解熱 治頭痛 胸痛
第四 制止盜汗 夜間得以安眠
第五 能使精神爽快 元氣旺盛 活氣促心跳
第六 止嗽 祛痰 防咯血
第七 可使体力強壯 對於結核菌毒素之抵抗力增大

以上所述 強肺長壽康素對於結核諸症 及特種之靈藥 實有起死回生之効 其爲現今環球上最進步之靈藥 已爲識者所公認 固無待本藥房之喋々也 肺病患者諸君 其速服斯藥以浴再生之幸福 此本藥房所不勝希望有也

茲舉肺病患者易發之病症如左以備諸君之參考

第一 夜間就褥後或早晨初醒時 則起咳嗽 有綿延至一兩月者 咳時有吐痰者 有不吐者 其不吐者稱爲乾咳 乾咳持久不癒有發嘔吐者

第二 不咳嗽亦又不吐痰 但覺精神不快 懶於做事 平時所好之運動散步 讀書遊戲等忽然厭棄 活潑果斷之性質 變異急性優柔不斷 陷於睡眠不足瑣事細故 易致驚怖

第三 胃腸無病 而消化不良 食事不進 身体漸次羸瘦 体重銳減 皮膚蒼白 易受風寒 婦人則月經不順

第四 別無原因 而每日午後二時至六時之間 常有三十七度二三分乃至三十八度四五分之發熱（普通健康人之体溫三十六度七八分） 此間頭疼頗甚 身體疲倦 易於發汗 而解熱後精神爽快與平時無異

第五 心動變劇脈搏加 多肩膊發酸易於逆上

第六 痰中帶血 或有突然咯血者又有久瀉不止聲音嘶嗄者 以上所述 爲肺結核初期之症狀 此際服用強肺長壽靈藥康素 愼重加療 可以全治而無再發之虞 若諸君有此等症狀 而視此爲等閑 或惑於人言 服用其他欺人之藥 則早晚必致病勢沈重而陷悲慘之運命 此蓋明如睹火之事實也 至第二期第三期之重症 則無論何人 一見卽知其爲肺病患者 体溫則自朝至夕昇騰 咳嗽不止 咯痰不已 身體羸瘦 手足纖細 目眶內陷 顏色蒼白 頰肉大脫 呼吸困難 肋骨高聳 其可憐可怖之狀如此 然苟服藥及治療法得宜 亦不至全部無効 若服用康素 而守本藥房所指導之養生法 必能治癒而求完全之効 諸君不必失望 但速服康素而已 早服一日 卽早收一日之効 而得免於苦痛也

普通康素藥價 二十一日分 金五圓五十錢 七日分 金二圓

特製康素藥價 八日分 金五圓 十七日分 金十圓 卅六日分 全廿圓

康素中國各埠大藥房均有代售 就近採買爲幸

發售所 大連市山縣通二丁目 順和公司藥房

神皋雜俎

歡迎投稿

社會小說 哀史（三八）

（法國囂俄原作）

第二十五回 不伐功而言罪 希賢希聖 忽前恭而後倨 冷面冷心

譯餘贅語

依普通小說慣例。總不外離合悲歡。其實小說範圍。絕不限於此四字。而亦無一定體裁。若必欲離合悲歡。色色俱備。不第轉落俗套。而牽強附會之弊。決不能免矣。但小說雖不必循俗套。在文藝主義上。亦須前後貫徹。不可矛盾。即如此書。名爲哀史。乃屬意譯。原書命名。爲無情慘痛之事。譯爲哀史。頗足以賅其義。論其篇幅字數。雖累數十萬言。而徹頭徹尾。只是寫一哀字。夫以一部大書。只寫一哀字。未免使讀者精神不快。但作者於國家社會以及人類之種種惡德。種種無道。觀察入於骨髓。牢騷滿腹。憤不欲生。是以不能已於言。然立言之道。其式不一。要視其人所居何地。囂俄先生。以文爲業。乃世界的大小說家。除詩歌以外。其立言之方式。固不能出於小說範圍。且小說者。意屬諷刺。不可爲顯然之攻擊。然讀其書者。莫不浩然興歎。乖謬無情者。或得畏譏而改過。餒意有爲者。或得因此而悉國家之病源。得以從事刷新。保障人權。西方政治之日趨郅隆。莫不由於文學家爲其指南之針。此歐美小說。所以不能與詖詞野史同日而語也。哀史一書。非酒後茶餘之消遣品。可作聖經讀。可作政治哲學讀。可作社會心理學讀。關係甚大。教訓至宏。爲政大人。若日讀此書一遍。其不爲名宰相者。吾不信也。

春神的苦悶（烟橋）

春天到了。春之神把一切春的點綴。都預備好了。分付推雲童子先取出錦繡似的春雲來。鋪在天衢之下。推雲童子道。今年是拗春。應該再用着彤雲。春之神道。彤雲是冬天的景物。快快收拾起罷。推雲童子道。這是雪山姑娘叮囑我的。我不敢不依從。春之神去見雪山姑娘。請伊不要下雪。雪山姑娘道。去年冬天沒有下過雪。我也得應個景兒。便是我不下雪。那風神天天刮着西北風。你也得去和他商量。倘然他肯換春風。我自然可以不下雪。因爲我們是互助的。

春之神去見風神。請他吹春風。風神微笑道。去年西北風吹得太少。今年必須補充一點。這是上帝規定的數量。我不便擅專減少的。

春之神碰了兩個釘頂子。氣憤憤地走到上林裡來。見花神是滿臉的愁悶。對春之神道。這般彤雲密佈。西北風吹得很緊。看來快下雪了。下了雪。教我怎樣去開放春花呢。春之神道。本來我要和你商量。這春的工作。都給嚴酷的風神。殘忍的雪山姑娘。把持得太苦了。我們還是去見東皇。裏個明白。倘然他不體諒我們。我們只好辭職。讓人間沒有這個春罷。花神道。去去。兩神便連袂而翥雲軿。直至東皇之宮。

東皇正和戰神說話。見春之神花神到來。微笑相迎。春之神道。現在已是春天了。我準備春的點綴。却都被風神雪山姑娘一攪子阻撓。所以下界還是慘雲愁霧。一派嚴寒的光景。花神也不能把萬紫千紅按時散下。特地來請東皇的示。要不要這春天了。東皇道。本來戰神也來請我想法子。因爲現在的戰事。都在中國的北部了。下了雪。戰士們何等吃苦。說不定要延長戰禍。超過生命的預算。話是一點兒不錯。但是去年的天宮會議。已經決定拗春。要把冬天未完的工作。在春天完成。我也未便違背已議決的案件。還得向上帝去請命。戰神便催促東皇到天宮去。他和春之神花神願意隨着同去。助東皇說話。

他們到了天宮。見了上帝。把要說的話一一說了。上帝只是搖着頭道。不能不能。這是天宮的決議。我也接到生活之神光陰之神等等的請願書。他們都說下界一切衆生。爲了拗春。感到非常的痛苦。並且有許多生物。已經犧牲冰天雪地之中了。可是我也愛莫能助。總之現在不是專制獨裁的政治。你們也怪不得我。

大家見無可挽回。只得退出天宮。廢然而返。

春之神對着下界的一切道。你們不要怪我不做春的工作。這是固定的決議。幸虧今年有一個閏二月。或還可以補給你們一點春之點綴呢。下界的一切嘩然道。頑固的天宮。還用太陰曆麼。快快打倒他。打倒這反革命的拗春。

筆記

▲文藝叢考再編（陶明濬）

宗經

禮運孔子曰。夫禮先王以承天之道。以治人之情。故失之者死。得之者生。按先王所持以平治天下。而使物情鈞平者。無他焉。惟禮一端而已。天下之人至多。其性情至不同。以一人之知識一人之筋力。而欲從而防制其奸。是猶以蟻穴之從防天之水也。必不能濟。必有道焉以補知識之不及筋力之不逮。其道惟何則禮而已矣。先王承天之道。制人之情。舍禮之外。別無所用。禮與天道何關。以天道有自然之序。秩秩然日月代明。恒久而不已。天覆地載。永久而不忒。以及四時之行。萬物之生。一年如此。千百年如此。雖偶有爽者。乃不旋踵則復其常。其所以綱維而裁制之者。必有其道在。莫之爲而爲。莫之致而至者。先王治天下。不敢師心自用。仰觀俯察。而得其不傳之秘。制爲之禮。其道之有序有節。恒久不已。如天地之於萬物。徵矣哉。神矣哉。生民之命。皆係於是。安得而不重視之也。羅處約先黃老而後六經論曰。禮以節民之情。而趨於性也。蓋心人性本善。寂然不動。情則感動。按觸於外物。往往由粹然之善。而率入於過際。由不及知不及查之中。流爲小人而不自知。天生民無生而即惡者。孟弟之則。根於天性。及乎年事既長。知識復多。其情動而無已。則爲物欲所誘。遂至棄其本然之善。而即乎無窮之惡。鄉爲身死而不爲。今爲宮室之美爲之。鄉爲身死而不受。今爲妻妾之奉爲之。鄉爲身死而不受。今爲飲食玩物之事爲之。甚矣哉。物欲之可以移人。能使人爲貪。能使人爲殘。貪則非己之有。而亦思取之。殘則取之不得。則必至賊人害物。而強取之。二者之所及。其去盜賊也不遠矣。先王知之情之論。則必害至於性善也。於是以禮爲大防。使人之情。優遊於禮之中。而不敢悉縱於禮之外。不善之源。庶幾可除也。

命理新詮

▲批惠霖森君（耘莊）

乾命卅一歲七月廿五日未時天津生人。大運逆行扣足五歲餘十天。逢壬丁年八月初五日交換。

正才 丁酉 正印　初六 丁未　四十六 癸卯

七煞 戊申 偏印　十六 丙午　五十六 壬寅

日元 壬子 刦才　廿六 乙巳　胎元 己亥

正才 丁未 正官　卅六 甲辰　立命 酉宮

壬子日刃得未時。官以管刃。透正才。明七煞。二印生扶。煞星得位。中子會比。亥木邀卯。身強印旺。化煞爲官。刃制財資。文昌輔戊。當以七煞爲用神。動二位之貴命也。聰明宏毅。喜勵任勞。身中面圓。目闊聲寬。其一英儒將之惠氣頓乎。誠貴命也。惟是子未相穿。多勞少逸。關懷妻子耳。大運丁未十年。濁公子也。善不善俱見。丙午十年。財官喜慶並集。而有咎。子午數冲也。乙運五年。尅煞生財。不展其志。譬如也。而去年丙寅。七煞逢吉。必見高陞。但胸有灼然。今年丁卯。情似沉悶。而八月後分行巳運。漸佳。轉多煩傑者。乙木尅煞而家火生之。如草木上壓下逸。焉能暢意。明年戊辰。身煞俱旺。得意稱心。功名鵠起。一運五年美不勝言。且生子。甲運少次。辰運比巳尤佳。將軍大武。又生子。癸運化煞爲財。唱孤王酒醉桃花宮一曲。可形其富貴矣。卯運煞臨沐浴。印入絕。財病身無氣。而羊刃大興。不吉。如有批對望賜一函資考。

創作

▲除夕的化裝（六）（壬秋）（續）

『……那麼。吻一下。……是不要緊……但你能……你能不把這事宣佈。並……並且把這事嚴守秘密？……？……』K在苦喪着臉哀求了。

這時在伊心中忽然感到一種悲哀。一種非常銳利的悲哀！……

『當然可以給。你們守秘密！……嚇嚇！……』那人又在撚弄着小鬍子。獰笑起來。

『那麼。你就……』K女士十分忸怩的說着。這時顯見伊是完全的屈服了。軟化了。……當伊說完後臉上不覺一紅。心頭怦怦的跳個不住。於是。伊便緊閉雙眸。羞怯的把頭低了下來。C呢。更是漲紅了臉差不多要哭出的樣子。

『哈哈。那末。站住！老老實實的站住！我就……我就要吻了！……』

那人好像馬上有點得意忘形起來。向着伊們笑了一笑。就急急將煙斗塞在大衣的袋內。突然走一步靠近了伊們的身邊。把他的胳膊一舉。便張開緊緊擁抱着K女士吻了下去。伊的頭因那人嘴唇過重的壓力向後彎去。這樣。足足吻過五分鐘後。那人又用了同一的姿勢將C女士緊緊的擁抱着。津津有味的吻了一會。……

當那人吻完之後。忽然退後了一步迅速地從頭上拿下。那頂呢帽來。並且同時把那嘴上的假鬚取下了。……一面彷彿在那裡自慶得意似的說道。

『哈。你們看。我也是化裝來求生活變動的。而且還比你們變動的巧妙了百倍哩！哈哈！……』

伊們不禁同時呆了一呆。在朦朧的路燈下。怔怔的把那人留神細看一下。突然如迷夢般的醒來了！……當伊們豁然醒悟面前立的不是別人。正是在Y大學松蔭下坐着看書的那位不相識的女同學的時候。便同時轉動伊們那副水汪汪滴溜溜的眼珠。很命的瞧了她一眼！

……於LH北京

閒話

▲大刀會與秘密教（冷佛）

去歲秋初。記者曾爲著秘密教。爲東三省之大患。警告當局。極宜防備。曾幾何時。各處已有大刀會。如通化臨江等縣。頻頻告警。近日省垣。由所謂雜民裏。亦搜出大刀會之符籙旗幟。將來擾亂。不知至何等程度。方爲底止。驚恐之餘。不得不再將秘密會之可慮。警告當道。如其不信。請詳將中外國秘密結社的歷史。及秘密教秘密會的可處。翻出來看一看。自然就知道記者。所以焦慮的原因。正爲是三省治安。非等閒擬可能兒戲的。

初。中國的秘密結社。最爲顯著者。在北胡棱入之後。在於前漢。有赤眉。銅馬。鐵脛。綠林。與大槍諸賊。後漢之末。當三國開創的時候。有黃巾賊。因剿捕黃巾賊。有劉關張三個人。桃園三結義。至今社會。傳爲佳話。有書詞曲。眞是歌之詠之。也有詩歌。桃園三結義的圖畫的。也有詩歌。說實在話。用文化歷史的眼光一看。這所謂桃園三結義的故典。即是秘密結社的祖師。其在於人心社會的勢力。如佛教之有釋伽。儒教之祀奉孔子。道教之供奉老聃。教規教義。也極爲簡單牢固。大義宗旨。也就是結義聯盟。約爲兄弟。雖不是同年同月同日同時生。但願同年同月同日同時死。（未完）

文苑

▲章太炎近著劉揆一之母張太夫人七十壽序

炳麟與衡山劉霖生從事於草昧之中。霖生任中國同盟會幹部。炳麟任民報社。同處日本東京。危疑之事。無弗與也。時霖生弟炳生。以謀光復。就義長沙。未幾大公刖遼先生亦下世。禁網嚴密。猝不得歸。視斂義故中遭難最烈者稱劉氏。民國興。霖生起家爲工商總長。而炳麟亦任籌邊於東三省。旋各謝去。炳麟以嫌忌被錮京師。鬱鬱無與歡。歲時伏臘。霖生獨爲謀燕樂。及帝制議起。當國者素未甚嫉霖生。霖生獨以公民報著論攻之。當國者怒。亦卒不能讎。其後十餘年。兩人之迹。時離時合。及十六年冬。而霖生復來化我。契闊道故。甚相得也。霖生曰。明年夏正二月朔。吾母張太夫人生七十周矣。子能爲吾母祝乎。以炳麟與霖生之交。登堂奉卮。職也。願道辨或不得遂。文辭雖拙。其敢辭。夫婦德之。略盡在事舅章。相夫子。教子姓。勤織紝。窮而貞者。若黔婁之妻是也。達而修者若公父文伯之母是也。是數者。太夫人已具踐之矣。雖佗人亦能舉之矣。獨其處廢興。順常變無道不避禍。有道不變塞者。炳麟宜爲言。當炳生遇禍時。霖生亡在外。隸役邏羅。闞其門巷。而太公適病風痺。炳生婦毀瘠。不能治喪紀。家又素貧。鄉人以法嚴。唯恐有連染。乞貸亦絕。亡者。殆於委溝壑。存者亦且莫不自保。太夫人以一嫗持門戶。送往撫存。不失其序。子沒而哀之。婦沒而哀之。唯霖生一子。當生血食。五年之間。未嘗以片言喻海。致之降志。斯事也。至今思之。猶令人振振心悸。可謂處廢而知順變者矣。霖生既被任爲閣員時。太夫人家居無喜色。其後就養邸中。數霖生猶嚴服御餐食。不愆于素時。時步履出郊外。見者不知其爲貴家母。炳麟嶷歲在稠人中。視霖生如諄謹士。及數遭變。通不失介。軒輶得中。與人久要。不以苑枯貳其心。唯霖生爲能。子孝叔。爲炳生後。游學遼西十二年。得業歸。惻怛如寒酸。未嘗有游子華貴之氣。觀孝叔足以知霖生之教也。觀霖生足以知太夫人之教也。可謂處興而知順常者矣。今太夫人年及大耋。神明不衰。壽固不待祝。獨以前事觀之。茹痛處辱。如此其至也。昔人云。天降大任於是人也。必先苦其心志。勞其筋骨。餓其體膚。空乏其身。行弗亂其所爲。然後動心忍性。曾益其所不能。此謂丈夫然也。處坤道者無大任。而勞苦弗亂中。之德慧益進。於是受天之胙。則宜其老壽矣。斯其可以爲太夫人祝乎。雖然。獨是備乎哉。夫勤著於國。義存於家。有是美也。而又爲之以德操。行之以忠信。劉氏之世其昌矣。獨是備乎哉。

▲冬末書感（七律）（王蓮友）

歸恨如潮日沸騰。相知惟有夜來燈。心同零落秋風草。身似漂流廢寺僧。雪徑披衣尋古樹。夕陽酌酒弔荒陵。從今莫問人間事。多少繁華冷若冰。

酒未減飄零恨。風雪猶添家國憂。寒透短簷橫吹淚。欲流自倚壯志何年酬。詩斂衣妻女祭門臨。債客稱覺愁從今始解。金錢好無怪怪紛紛晝夜求。（未完）

新年徵文 選外佳作

髑髏（康凭萍）

遠在數百里。素日不通信息的二舅父。今天居然給我來了一封快信。命我去到他們的家裡。以便和我許久未曾晤面而新自東京返國的表兄相會。

我和家中說好。他們允許我前往之後。我收拾了一切。在一個天氣晴明的早飯後。便獨自上路了。

這時正是初秋的天氣。草上的凉露。濕透了我的布鞋。和衣裤的下部分。村落上的炊烟。縷縷裊裊的籠罩着。樹上的蟬和草間的秋蟲。都唱着他們自然的歌曲。牧童們騎着牛羊。唱着小曲。走向稼禾的深處去了。

我很孤寂的前進着—徒步旅行。雖然是我不常有的工作。但我並不覺得疲乏和勞苦。因爲我心中存着很大的希望。—我是這樣在想。假設我走到了舅父的家裡。和我離別許久的表兄相見之後。我便要求他陳述在東京所見到的古蹟和名勝。—如淺草和上野兩公園的如何美麗。銀座通的如何繁華了。夕陽近山了。我還獨自蹣跚的向前移動着。—一天的時間。決定不能走到。必須在臨行前所預定的S鎮歇宿。

當我走到距S鎮還有三里的路程時。眼前的道路上。忽發現了一件白色的物件。在那裡陳列着。及至我走到了近前。竟使我吃了一驚而後退了三四步。呀！原來是一個死人的髑髏。道旁的地溝中。忽跳出四個兒童。拍手大笑的跑了。

我方才明白這是兒童們的惡作劇—以死人的髑髏。作爲恫嚇行人的用品。他們的行爲。是如何的卑劣齷。

我到了S鎮。在一家房屋低小的客店中投宿晚飯後。年老的店主人。銜着長的烟袋。坐在燈前和我談話。他們店中的組織。在我詢問之後我便明瞭了。—老夫婦同他們的寡媳孤孫。作此聯足餬口的小生意。

我忽然想起了鎮外的那具髑髏。我便問他那是誰家的死者。因何不加保護。而任小兒們玩弄。店主人吐一口烟而長歎了一聲道。「唉！先生那具髑髏。眞令人言之可憐呀！今春的戰事。想先生已是知曉的了。在戰事方酣的時候。一天的傍晚。我們店中。忽來了一輛由前敵逃回的軍用大車。車上還載着一個受傷的軍士。一同在我們的店中歇宿。不料在夜半人們睡熟之後。車夫竟將自騎車走了。受傷的軍士。竟被刁惡的車夫遺棄了。—他的傷勢很重。不飲不食。過了一天便死去了。他死後我們附近的警察們。來驗視一次。便抬去掩埋了。他的坟墓。無人照管。屍體竟被野犬吞噬而致骨露于外了。！在他臨死之前。我在他的貼肉的兜子裏。得了一件很長而未署名的一封信。其餘便是無所有了。」他說完了。便站起來。在他的木櫃中。取出了字跡傾斜而草率的一封信。遞給我看。我接了便念道。

妻呀。我們在臨別時所訂的相會日期。現在我已不能踐約了。因爲我是受重傷了。我的傷痕。是在胸間。據醫生說。這星期內。是我的危險時期。唉！不料眞舉目無親的異鄉。竟是我的歸骨之所。眞是夢想未到呀！我們結婚不到半載。竟使你成了一個青年的寡婦。眞令我死不能瞑目啊！現在我勉強着把我受傷的經過寫將出來。給你寄去。但是我的傷口太痛了。難免敘述的凌亂。（未完）

奉天多小公司標購青磚廣告

一數量硬土青磚二百萬塊（不限於一家全數投足各委隨意投若干萬塊均可）

一貨價以現大洋作本位

一投標押金現大洋一百元 不得標者開標後三日內發還之

一投標得中者須覓有 妥實舖保二家資本以現大洋一萬元以上者

一投標日期民國十七年 一月五日起至一月十八日上午九點止

一開標日期民 國十七年一月十八日上午十點在南市場本公司內當衆開標

一交貨日期民 國十七年二月一日起至五月壹日止完全交齊

一詳細章程另標單說明 書投標索閱者須繳標單工本費現洋兩元

一投標者於開標之日 前須將磚樣交到本公司以作標準

△自轉車行注意 啓者敝公司新到大批西洋自轉車及附屬零件 專供給各車行春季競賣式樣特別 新頴價値格外公道現貨批貨均可隨意如蒙惠顧實所歡迎之至

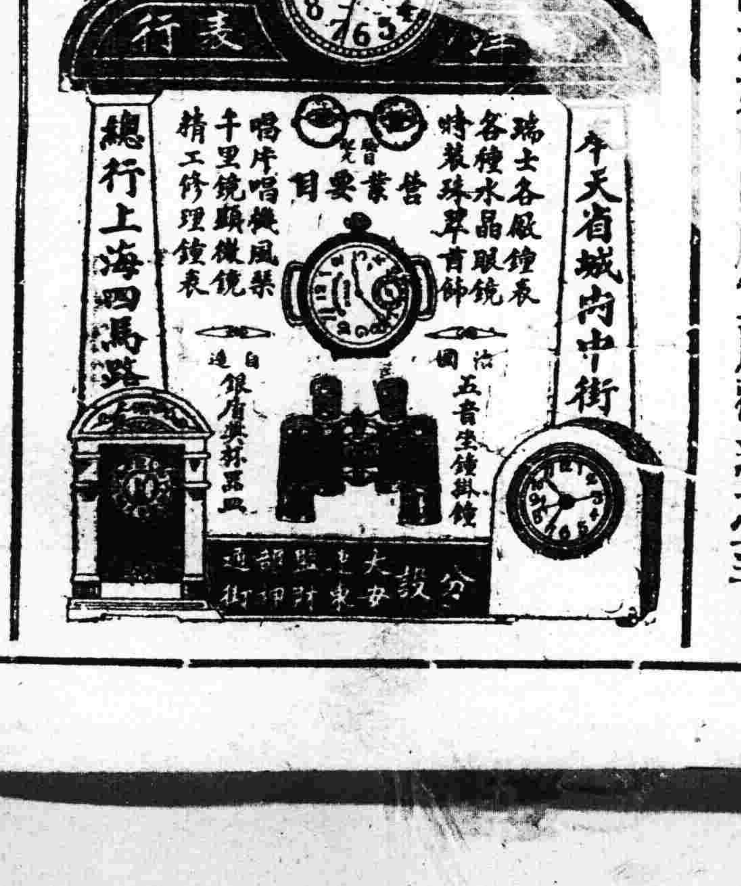

王冷佛緊要啓事

奉天商埠游藝園坐辦一席鄙人已一再辭卸幸蒙允許自今以後所有游藝園對內對外一切事宜概與鄙人無涉恐未周知特此登報

奉天匯華銀行

股本三百萬元在財政農商部及省署財政廳註冊專營匯兌存放款項等銀行業務

票存欵活期個一月月息四厘八存期延長利率隨增定三個月月息六厘五六個月八厘五長年一分大宗存欵利息格外從優

電話中一一三八電話日一一六番

駐奉萬國儲蓄會廣告

本會一月分開標結果 之月報單總會發出至今日尚未寄 到儲戶函索者無以奉寄至爲抱歉除已將中獎號碼刊登 於二十日三十一日盛京時報外一俟本會收到月報單當即郵呈不誤特此布達即希公鑒

駐奉萬國儲蓄會總分行華蘭啓

硫化染料、硫化曹達、工業葯品、各種販賣、

奉天大西關

三井洋行

中電話二一五五號
日電話五二二〇番

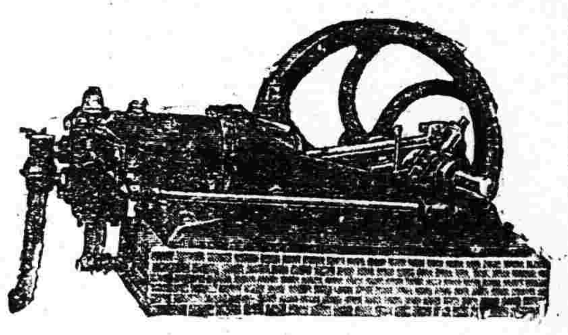

電動機 石油發動機 吸入發動機 精米機 紡織機

瓦斯發動機

最經濟的使用簡便且尤堅牢十馬力(十點鐘)運轉燒木炭八十斤足夠

燃料 鋸屑 石炭 籾殼等
用途 電燈 精米 灌漑 製材
十五馬力以上在庫豐富一概保險並代設計安置

機械商 三省洋行

奉天八幡町一番地
電話長五〇三番

最宇牌煤油機

與大王牌唐箕附推米機

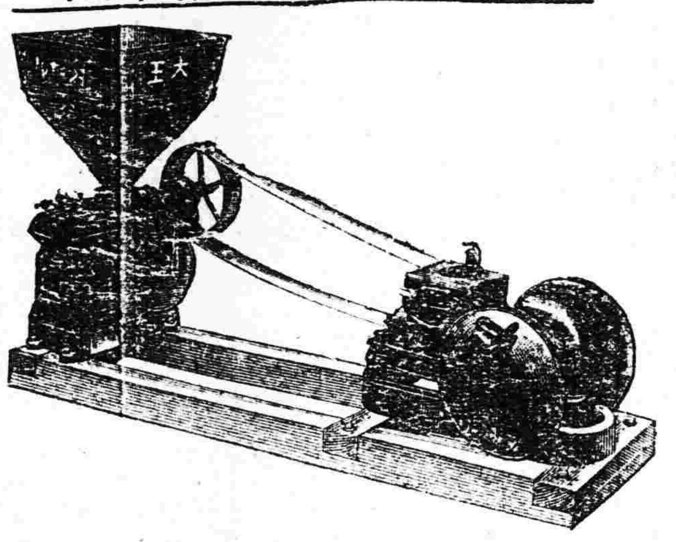

今回爲需要家之便宜起見東京大王牌米推機及美國最牌煤油發動機添附皮帶機器油壺尚傳動裝置所需一切之器具合成一組開始組賣詳細請駕臨敝行查看現品莫不鳴誠說明必得顧主滿意希望者盍興乎來欲索型錄之者祈賜郵券四分速奉覆特此佈告

本機合成一組之成績
六馬力 每十點鐘出米七千五百斤
十馬力 每十點鐘出米壹萬七千斤

機器五金行

同天洋行

奉天日站琴平町六番地
日電話長一四二番

金鶴頭油

彌增黑髮艶麗之植物性

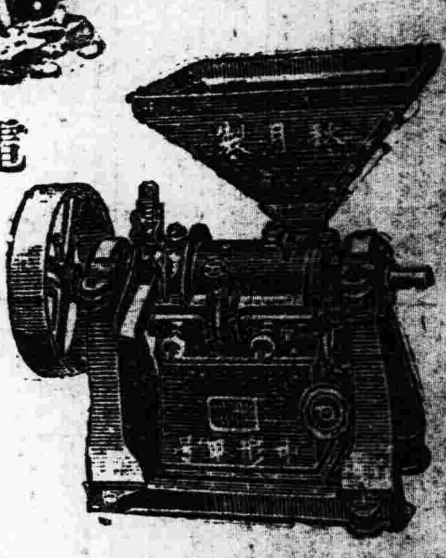

電機

秋月式大型精米機

秋月式中型 甲號精米

木炭瓦斯發動機、石油發動機、皮帶類一式、諸機械一式。

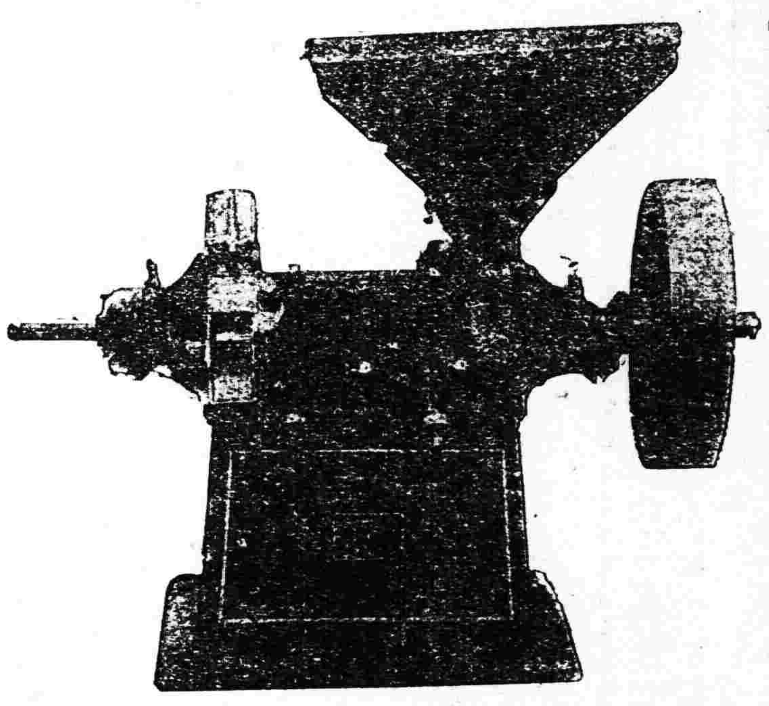

奉天松島町日本站公園西大路西邊

栃木洋行

電話八九三番

美國新式 農業用諸機器 俱全

鐵道鑛業 工業用諸機器

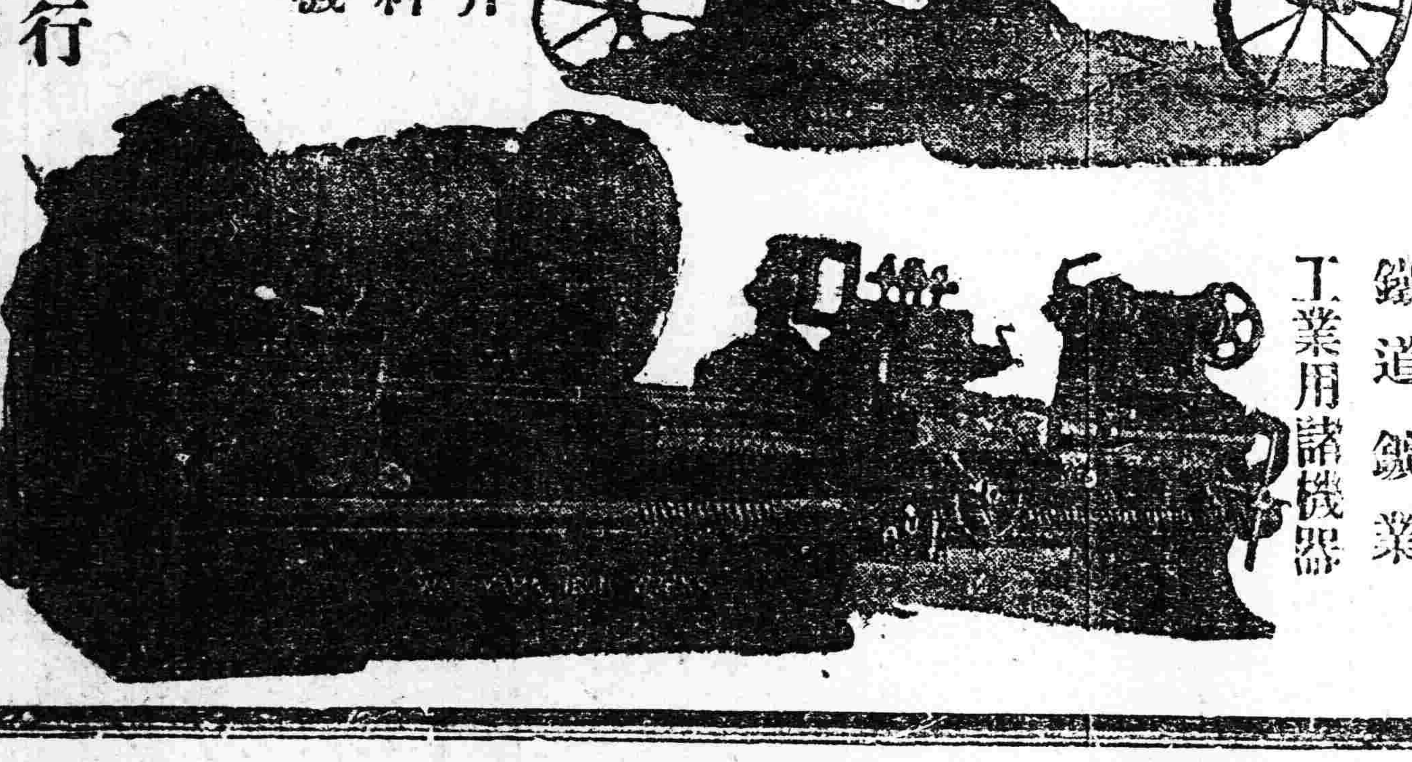

煖房用鍋爐放熱汽片
鐵管汽管材料
發動機電動機
汽爐汽機

奉天浪速通三層大樓房

合名會社 **藤田洋行**

THE CHEE HSIN CEMENT COMPANY LIMITED 啓新洋灰有限公司

新啓 唐山 馬牌 洋灰

司並造各種花磚、大小舖地紅磚、各種房頂瓦、脊瓦、洋灰滿管、電桿等等、貨品繁多、不及備載如蒙賜顧、請到本所、或各埠分銷處、接洽無任歡迎。

奉天小西關大什街北路東 啓新洋灰股分有限公司東部總批發所謹啓

歐美生乳藥

此藥善行氣血力通乳管能使乳腺暢達乳汁濃厚有力無論老少或在產期之內乳管閉塞不通或乳汁雖有而不足或因氣火而減少者服此藥一瓶後乳汁湧湧而來定能增長八倍之多百服百驗凡缺乳潞請服一瓶方知言之不謬也(定價每瓶現洋一元二角)

總發行所 奉天城內鼓樓南歐美藥房
分號 奉天鼓樓南路東歐洲大西藥房 分此

入院隨時應需

大東醫院

奉天大東關

前在日本紅十字會病院勤務

院長 森川千丈
醫員 章琴詩

日電話一三四六番 中二五二一號

東三省官銀總號廣告

本銀號資本總額奉大洋二千萬元來省重要地點及京津申各地設均有分號及通匯機關專辦匯兌押匯抵押放欵貼現放欵保證放欵以及收受定期活期各種存欵幷設有倉庫以備堆存押欵貨物利息匯水無不公允辦事手續異常敏捷凡蒙惠顧無任歡迎茲將總分號營業要目列載於後●甲匯兌 本大洋匯兌券免費通滙地點

▲奉天▲東豐▲通遼▲通化▲興京▲綏中▲柳河▲寬甸▲洮南▲彰武▲新立屯▲新民▲法庫▲興城▲蓋平▲遼源▲公主嶺▲山城鎮▲開原驛▲范家屯▲北鎮▲盤山▲西安▲海龍▲本溪▲台安▲鳳城▲錦西▲西豐▲海城▲臨江▲輝南▲岫岩▲遼陽▲黑山▲錦縣▲義縣▲莊河▲八面城▲康平▲安東▲鐵嶺▲營口▲四平街▲郭家店▲桓仁▲昌圖▲遼中▲復縣▲撫順▲吉林▲長春▲延吉▲哈爾濱道裡▲哈爾濱道外▲寧安▲下九台▲黑龍江▲安達站▲綏化▲開通▲雙山▲一面坡▲呼蘭▲開原城內▲雙城▲昌黎縣▲留守營

○上列地點如係匯票概免收費至於電匯手續不同匯水電費臨時商定免費匯欵與收公濟平市錢號銅元票如交他行發行之匯兌券每元加匯一元

○本哈爾濱現大洋券免費通匯地點 ○奉天▲吉林▲長春▲哈爾濱道裡▲哈爾濱道外▲延吉▲寧安▲黑龍江▲黑河▲下九台▲海拉爾▲安達站▲綏化▲呼蘭

○本哈爾濱現大洋券並得在下列各處匯兌京津申銀洋欵項其匯水行市臨時商定 奉天▲營口▲開原▲錦縣▲安東▲鐵嶺▲四平街▲海城▲遼陽▲新民▲通遼▲遼源▲公主嶺▲范家屯▲大連▲吉林▲長春▲哈爾濱道裡▲哈爾濱道外▲黑河▲天津▲上海▲八面城▲遼源

乙、押滙辦理押匯各地點 奉天▲營口▲開原驛▲公主嶺▲四平街▲鐵嶺▲新民▲海城▲遼陽▲通遼▲錦縣▲安東▲范家屯▲吉林▲長春▲延吉 哈爾濱道裡、道外▲黑河▲黑龍江▲海拉爾▲安達站

丙、各種放欵總分號均可商作放欵

丁、各種存欵收受定存各地點

戊、倉庫設回倉庫各地點 奉天▲營口▲公主嶺▲海城▲長春▲哈爾濱

奉天白塔寺東街

德慶增藥局

神效補天丹 主治先天不足後天斷喪諸虛百損五勞七傷脾腎兩虧飲食無味四肢困倦筋骨痠軟四黃肌瘦咳嗽痰喘遺精補髓腎虧潮濕常出凉汗長陽種子援丹之用壯元陽滋補下元之神藥也

虎骨延壽酒 主治遠年近日腰腿疼痛半身不遂口眼歪斜左癱右瘓手足麻木筋骨痠入經脈不調乾血勞傷子宮寒冷久不受孕以及虛勞症並皆治之常服者延年益壽長生不老之功

加味二仙丹 大腸風下血者乃大便出血故也肛門臟蘊積濕熱成毒風邪胃腸腸僻流血氣血逆亂榮衛失調不能攝血歸原日久不愈元氣干弱面色痿黃不思飲食無論遠近新後遠年近日服之神效

烏鷄調經丸 主治婦女經脈不調趕前錯後或多或少或色淡如水黑成紫塊崩漏不止赤白帶下經前腹痛四肢無力以致經寒經閉滿腹積塊臍腹不安子宮寒冷久不受孕患此症者服不神效

玉龍化積膏 專貼男婦痞腹疼痛諸般積聚逆氣不舒胸膈膨悶手足麻木以及氣積食積血積癥瘕痞塊病疾泄瀉男子遺精小氣小兒蟲積偏墜疝瘕等症並皆治之此膏非常通靈藥可比貼之收效甚速

硃珀安神丸 所藥主治心血虧夜不成眠心忙意亂神志無定記憶力薄恍惚善忘驚悸恐慌聽耳明目潤肌膚化痰涎清三焦安眠乾和血氣添精神强陰壯陽延年益壽功效舉難盡述誠治神之良藥也男婦老幼皆可服用

回陽化陰膏 此膏專治陰疽之類如瘰癧鼠瘡流注痰核石疽乳巖失榮橫痃海底髮疽及皮色不變之惡核陰疽以及疔毒惡瘡魚口便毒等症皆治之凡用此膏如瘡破者能撥毒生肌未破者內消而愈

吹喉止疼散 此散主治咽喉所結之双單鵝白喉紅爛喉風喉痧喉癰喉爛無論如珠如蓮及上下顎腫爛水潰俱以此散用竹管吹敷患處須臾流出膿涎撤出濁氣毒質撲滅惡菌轉瞬復平清爽立愈若遇此散之靈效吾不信也

本號批發各種生熟藥材自製專門成藥外埠城鎮均有代理函購郵費自備今敝號便利主顧起見分設工業區新市場街德慶增藥材茶莊聘請醫士王蔭之午前在本號診視午後即往分號未遇知特此聲明中國電話二九二號

推奬良藥

花柳楊梅必治内服葯

廣濟堂發賣

黴毒全治丸

此葯丸耑治一切楊梅諸瘡。花柳諸病。常常服用體内毒氣自去消。常常服用静腦淸血。拿胰子洗臓同樣効力明快也。

奉天省城小西關上頭佐藤廣濟堂本店
奉天新市街分號通化分此
鄭家屯分此白音太來分此

各埠東西藥房均有經售

ONODA CEMENT CO. LTD. DAIREN BRANCH WORKS · PORTLAND CEMENT · REGISTERED TRADE MARK · 小野田洋灰公司大連支社

小野田洋灰公司大連支社

大連市外周水子

電話九三八五番

本社 山口縣小野田町
平壤支社 朝鮮平壤府外勝湖里
愛知支社 名古屋市熱田町
創立 明治十四年
資本金 金壹千四百八拾萬圓
諸積立金 金貳百四拾七萬圓
年產額 參百五拾萬圓
內外一手販賣店 三井洋行

小野田洋灰之特質
一● 石灰硅酸…含有豐富
二● 耐壓强力…堅固無比
三● 品質內容…齊整

滿鐵 大連 周水子 金州 … 奉天 … 長春 …